



**oami**

**OPERA ASSISTENZA MALATI IMPEDITI**

**Organizzazione di volontariato  
Ente del Terzo Settore**



# **Bilancio Sociale dell'esercizio**

## **2023**



**O.A.M.I. O.D.V.-E.T.S**

**SEDE LEGALE: VIA DEL GHIRLANDAIO 56-FIRENZE Tel:055677250**

mail: [sede@oami.it](mailto:sede@oami.it) pec :[oamisede@pec.it](mailto:oamisede@pec.it)

## O.A.M.I. (OPERA ASSISTENZA MALATI IMPEDITI)



“O.....AMI O.....MUORI”  
“Bisogna vivere per amare e amare per vivere!”

*(Don Enrico Nardi, Fondatore)*



**O.A.M.I. O.D.V-E.T.S**

**SEDE LEGALE: VIA DEL GHIRLANDAIO 56-FIRENZE Tel:055677250**

mail: [sede@oami.it](mailto:sede@oami.it) pec :[oamisede@pec.it](mailto:oamisede@pec.it)

## LETTERA DELLA PRESIDENTE

### • COSA SI PROPONE QUESTO BILANCIO SOCIALE

- I principi di redazione del bilancio sociale
- Modalità di redazione

### • IDENTITA'

- Presentazione dell'Opera
- Storia
- Dove siamo presenti
- Mappa delle strutture
- Mission
- Vision

### • ORGANIZZAZIONE

- Governance
- Assemblea
- Consiglio Direttivo
- Presidente
- Consiglio di Presidenza
- Organo di Controllo-Revisore legale
- Assistente Ecclesiastico Nazionale
- Composizione degli organi
- Organizzazione delle strutture operative

### • GLI STAKEHOLDERS di O.A.M.I.

- Associati
- Consiglieri
- Organo di controllo
- Revisore legale
- Volontari
- Cooperative sociali
- Collaboratori e consulenti
- Altre figure
- Destinatari dei servizi
- Istituzioni ed Enti Pubblici
- Organizzazioni nazionali e regionali
- Terzo settore
- Comunità locali
- Fornitori di beni e servizi
- Banche finanziarie ed assicurazioni
- Dipendenti OAMI
- Altre professionalità

### • OBIETTIVI PROGRAMMATI E RAGGIUNGIMENTO DEGLI STESSI

### • LE DIFFICOLTA' ALL'ORIZZONTE

### • RISORSE ECONOMICHE

### • ALLEGATI:

- 1) Schede Servizi O.A.M.I
- 2) Come Diventare Socio O.A.M.I
- 3) Donare Il 5x1000
- 4) Relazione Di Missione

O.A.M.I. O.D.V-E.T.S

SEDE LEGALE: VIA DEL GHIRLANDAIO 56-FIRENZE Tel:055677250

mail: sede@oami.it pec :oamisede@pec.it

Cari lettori,

quello che vi apprestate a leggere è il 2° Bilancio Sociale O.A.M.I., strumento di informazione e di trasparenza, con cui vorremmo esaminarci e riflettere, insieme a voi, circa le scelte, che la nostra organizzazione ha messo e mette in campo per prendersi cura al meglio delle persone fragili, che le sono affidate nei vari servizi che gestisce.

Nel 2023 l'O.A.M.I. ha vissuto il momento importante del rinnovo delle cariche direttive per il triennio 2023-2025, con la nomina a Vice-Presidente di S.E. Mons Mario Meini, vescovo emerito della Diocesi di Fiesole. Ma ha dovuto anche far fronte ad alcuni pesanti imprevisti, che l'hanno messa a dura prova, richiedendo risorse economiche straordinarie, ma tutta l'attenzione, tempo ed energie dei Responsabili centrali e locali. Mi riferisco ai due eccezionali e rovinosi eventi atmosferici, quello del mese di Marzo, che ha colpito il Cento OAMI di Faenza (RA) e quello di inizio Novembre, che ha colpito in modo improvviso, altrettanto violento l'area pratese, provocando per l'OAMI danni particolarmente ingenti a più strutture e precisamente alle strutture di Quarrata (PT) e di Calcinaia (PI), ma, colpendo in modo rovinoso soprattutto "CASA BANDERA" di Galcetello di Prato, tanto che questa, a causa dei danni subiti dagli impianti e dall'immobile, oltre che dalle attrezzature e dagli arredi, è stata dichiarata inagibile e quindi ha dovuto procedere alla chiusura, con conseguente trasferimento degli ospiti da parte dei Servizi Sociali in altre realtà esterne. Tuttavia, anche se gli eventi sono stati drammatici da più punti di vista, non possiamo non ricordare e non sentirci confortati dalla constatazione dell'aiuto e della solidarietà che abbiamo ricevuto – una vera Provvidenza! – da più Organizzazioni di Volontariato, da amici, da sconosciuti, da dipendenti, da familiari degli ospiti, da comunità parrocchiali, da imprenditori e da autorità pubbliche pratesi; persone che, riconoscendo il valore della presenza nel proprio territorio delle nostre strutture di accoglienza a misura d'uomo, hanno risposto prontamente alla campagna di raccolta fondi lanciata dall'OAMI, infondendoci coraggio e aiutandoci a ripartire, per riaprire Casa Bandera- secondo le previsioni - dopo 4 mesi di sospensione del servizio.

Nel 2023 l'OAMI ha anche registrato alcune **novità importanti** :

- l'inserimento del progetto di **ristrutturazione e ampliamento di OAMI CASA S. ANTONIO di BAIANO DI SPOLETO** tra i progetti finanziati con il Decreto n° 69 PNC del 19 ottobre 2023, un progetto impegnativo, che vuole guardare al futuro per assicurare un'accoglienza sempre più adeguata, rispondente non solo ai bisogni del territorio, ma anche alle richieste dei familiari degli ospiti, già presenti nella struttura, e che con l'ampliamento della struttura potranno rimanere nella nostra CASA anche dopo il compimento dei 65 anni;
- **La riapertura, nel mese di Aprile di CASA BEATRICE a SALTRIO (VA)**, come "**Gruppo appartamento per l'autonomia**" : un progetto che sta muovendo i primi passi e rappresenta da parte di OAMI una modalità di risposta al "DOPO DI NOI", diretta a costruire percorsi di autonomia per le persone disabili, che non hanno necessità di interventi residenziali di carattere sanitario, come quelli offerti dalla Comunità Socio Sanitaria già presente nel territorio con CASA SILVIA. Questa iniziativa rappresenta la seconda proposta del DOPO DI NOI che l'OAMI sta portando avanti, dopo quella di CASA EMILIA a SAN GIOVANNI V.NO (AR).
- Ed è continuata la **collaborazione, iniziata nel 2022, col Comitato di Volontari "UKRAIN-AID"**, costituito da Associazioni e Parrocchie del Valdarno, al quale è stato messo a disposizione il villino "Casa Graziella" a S. Giovanni Valdarno ( AR), per l'accoglienza di rifugiati ucraini, organizzata e gestita dal Comitato, con cui OAMI ha stipulato un contratto di comodato gratuito.
- Da mese di Febbraio, anche a Firenze è stato dato in uso di **comodato gratuito**, un piccolo appartamento per l'accoglienza di due **donne ucraine profughe di guerra**, mamme con bambina in età scolare.

Questo evidenzia che nonostante le fatiche straordinarie di questo anno, l'OAMI non è rimasta chiusa su se stessa, preoccupandosi solo delle proprie difficoltà, ma al contrario con le sue piccole, limitate disponibilità di mezzi, ha mantenuto e mantiene viva l'attenzione non solo ai bisogni sociali nuovi, che afferiscono alla sua attività statutaria, ma anche agli echi di guerra provenienti da più zone non lontane da noi col carico di tanta sofferenza, e per questo non ha voluto esimersi dal mettere a disposizione il proprio contributo, un sostegno concreto a chi ha meno ed è più provato.

Grazie dell'attenzione!

Per l'OAMI, la Presidente, Dott.ssa Anna Maria Maggi



O.A.M.I. O.D.V-E.T.S

SEDE LEGALE: VIA DEL GHIRLANDAIO 56-FIRENZE Tel:055677250

mail: sede@oami.it pec :oamisede@pec.it



## COSA SI PROPONE QUESTO BILANCIO SOCIALE

Il Bilancio Sociale 2023 di OAMI è destinato a tutti gli stakeholders sia interni che esterni, ai quali si intende fornire informazioni strutturate sull'operare di OAMI, sulle attività svolte e anche sui dati che non sarebbero ottenibili a mezzo della sola informazione economica contenuta nel Bilancio di esercizio.

In un percorso di trasparenza e garanzia nei confronti di coloro che si avvicinano alla nostra realtà, il presente BILANCIO SOCIALE vuole essere la manifestazione dell'impegno, che la nostra associazione si è assunta, in tutti questi anni, nei confronti delle persone fragili, quali gli anziani non autosufficienti e i disabili di ogni età, primi portatori di interesse, insieme alle loro famiglie (stakolders) e principali destinatari del nostro operare.

Ed è la persona non autosufficiente l'elemento centrale attorno al quale ruotano ed agiscono tutti gli altri interlocutori: familiari, soci O.A.M.I., volontari, dipendenti, Cooperative, Professionisti, Enti pubblici.

Il Bilancio Sociale diviene, innanzitutto per la nostra Associazione, strumento privilegiato per comunicare e condividere il nostro operato, le azioni, le storie di vita, le esperienze, la passione, la generosità e la dedizione di soci e volontari, la professionalità di dipendenti, i progetti presenti e futuri.

### I PRINCIPI DI REDAZIONE DEL BILANCIO SOCIALE

Per la redazione del Bilancio Sociale 2023 ci siamo attenuti ai *principi previsti nel decreto del Ministero del Lavoro e delle politiche sociali del 4 luglio 2019*, che garantiscono la qualità del processo di formazione e delle informazioni in esso contenute, con la volontà di dargli una significativa valenza rendicontativa, comunicativa e gestionale.

**Principio di rilevanza**, che implica che siano riportate solo le informazioni rilevanti per la comprensione della situazione, dell'andamento e degli impatti economici, sociali e ambientali che comunque potrebbero influenzare in modo sostanziale le valutazioni e le decisioni degli stakeholders;

**Principio di completezza**, che implica l'individuazione dei principali stakeholders che influenzano o sono influenzati dall'organizzazione e l'inserimento di tutte le informazioni ritenute utili per consentire a tali stakeholders di valutare i risultati sociali, economici e ambientali dell'OAMI;

**Principio di trasparenza**, secondo il quale occorre rendere chiaro il procedimento logico seguito per rilevare e classificare le informazioni;

**Principio di neutralità**, che prevede che le informazioni sono rappresentate in maniera imparziale, indipendente da interessi di parte e complete. Riguardano gli aspetti sia positivi che negativi della gestione senza distorsioni volte al soddisfacimento dell'interesse degli amministratori o di una categoria di portatori di interesse;

**Principio di competenza di periodo**, in base al quale le attività e i risultati sociali rendicontati sono quelli che si sono svolti e manifestati nell'anno di riferimento;

**Principio di comparabilità**, attraverso il quale l'esposizione delle informazioni nel bilancio sociale rende possibile il confronto tra esercizi di riferimento;

**Principio di chiarezza**, che implica che le informazioni siano espone in maniera chiara e comprensibile, accessibile anche a lettori non esperti o privi di particolare competenza tecnica;

**Principio della veridicità e della verificabilità**, in base a questi principi i dati riportati fanno riferimento alle fonti informative utilizzate;

**Principio dell'attendibilità**, che prevede che i dati positivi riportati nel bilancio sociale sono forniti in maniera oggettiva e non sovrastimata; analogamente i dati negativi e i rischi connessi non sono sottostimati; gli effetti incerti inoltre non sono prematuramente documentati come certi.

**Principio di autonomia delle terze parti**, in base a cui, nel caso in cui terze parti rispetto all'ente siano incaricate di trattare specifici aspetti del bilancio sociale o di garantire la qualità del processo o di formulare valutazioni o commenti, è loro richiesta e garantita la più completa autonomia e indipendenza di giudizio.

**Principio di periodicità e ricorrenza**: il bilancio sociale, essendo complementare al bilancio di esercizio, deve corrispondere al periodo amministrativo di quest'ultimo e di omogeneità: tutte le espressioni quantitative monetarie devono essere espresse nell'unica moneta di conto.

O.A.M.I. O.D.V-E.T.S

SEDE LEGALE: VIA DEL GHIRLANDAIO 56-FIRENZE Tel:055677250

mail: [sede@oami.it](mailto:sede@oami.it) pec :[oamisede@pec.it](mailto:oamisede@pec.it)

## MODALITÀ DI REDAZIONE

Con l'obiettivo di aiutare, sia il pubblico che il privato, a comprendere, misurare, comunicare gli impatti delle proprie attività sulle dimensioni economiche e sociali OAMI ha scelto di considerare le indicazioni normative contenute del Decreto del Ministero del lavoro e delle Politiche sociali del 4 luglio 2019.

Il Bilancio Sociale è stato il frutto del lavoro di una pluralità di soggetti che ha permesso di ripensare all'intero assetto organizzativo nell'ottica di una più ampia condivisione della mission e di riconfermare gli obiettivi perseguiti anche grazie ad un confronto attivo sia con gli stakeholders interni che esterni.

Per il reperimento delle informazioni necessarie hanno collaborato attivamente alla stesura del documento:

- Soci del Consiglio Direttivo O.A.M.I.;
- l'ufficio O.A.M.I. Sede Centrale;
- l'Ufficio O.A.M.I. Amministrazione;
- Lo Studio Ungar quale studio commercialistico;
- Stefano Malavolti quale studio di Consulente del lavoro.

I valori economico-finanziari riportati in questo Bilancio sociale derivano dal Bilancio di esercizio 2023.

Non si sono manifestate necessità di modifica significativa del perimetro e dei metodi di misurazione rispetto al periodo precedente.



**O.A.M.I. O.D.V-E.T.S**

**SEDE LEGALE: VIA DEL GHIRLANDAIO 56-FIRENZE Tel:055677250**

mail: [sede@oami.it](mailto:sede@oami.it) pec :[oamisede@pec.it](mailto:oamisede@pec.it)



## IDENTITA'

	 <p><b>SEDE LEGALE</b> Via Ghirlandaio 56-50121 Firenze Tel-055677250-fax 055 661245 email: sede@oami.it pec: oamisede@pec.it www.oami.it</p>
FORMA GIURIDICA DI RIFERIMENTO	<b>ASSOCIAZIONE LEGALMENTE RICONOSCIUTA</b>
DATA COSTITUZIONE	<b>1964</b>
ULTERIORE NATURA GIURIDICA	<b>ASSOCIAZIONE ECCLESIALE</b>
CODICE FISCALE	<b>80015490487</b>
FORMA GIURIDICA EX D.LGS n°117/2017	<b>ORGANIZZAZIONE DI VOLONTARIATO ENTE DEL TERZO SETTORE ISCRIZIONE AL RUNTS PER TRASMIGRAZIONE N°REP 74664 DATA 07/11/2022</b>
CODICE ATECO	<b>873000</b>
RETE ASSOCIATIVA CUI ADERISCE	<b>UNEBA: Unione Nazionale Enti di Beneficienza ed Assistenza CESVOT: Centro Servizi Volontariato Toscana CNV: Centro Nazionale del Volontariato (Lucca)</b>
AREE TERRITORIALI DI OPERATIVITA'	<b>TOSCANA, PIEMONTE, LOMBARDIA, VENETO, EMILIA-ROMAGNA, UMBRIA, SARDEGNA, BRASILE</b>
PERIODICO IN ABBONAMENTO	<b>VITA NOSTRA</b>
DATA DI CHIUSURA ESERCIZIO CUI IL BILANCIO SOCIALE SI RIFERISCE	<b>31/12/2023</b>

## PRESENTAZIONE DELL'OPERA

**O.A.M.I. O.D.V-E.T.S**

**SEDE LEGALE: VIA DEL GHIRLANDAIO 56-FIRENZE Tel:055677250**

**mail: sede@oami.it pec :oamisede@pec.it**

L'O.A.M.I. (Opera Assistenza Malati Impediti) - eretta in ente morale con D.P.R. n. 1098 del 27.7.1968 - è, sotto il profilo civilistico, un'Associazione di volontariato, avente personalità giuridica, ai sensi dell'art. 12 del Codice Civile. E' iscritta ai sensi del D.P.R. 361/2000 al Registro delle Persone Giuridiche presso il Registro Nazionale della Prefettura di Firenze.

Nell'Aprile 2019 con la modifica dello Statuto O.A.M.I. ha assunto la qualifica di ETS come organizzazione di Volontariato e dal novembre 2022 è stata iscritta, per trasmigrazione, al RUNTS (Registro Unico Nazionale Terzo Settore).

Sotto il profilo ecclesiale, essa si configura come un'Associazione privata di fedeli in seno alla Chiesa Cattolica, ai sensi del Canone 299 del Codice di Diritto Canonico.

**Scopo statutario** dell'O.A.M.I. è l'assistenza, morale e materiale, alla persona fisicamente o psichicamente malata, impedita, disabile, disadattata, o comunque bisognosa, in vista della sua promozione umana, integrale, e nella costante attenzione al messaggio del Vangelo ed al Magistero della Chiesa Cattolica, secondo le necessità dei tempi e dei luoghi.

Lo strumento specifico attraverso cui l'O.A.M.I. realizza la propria finalità assistenziale è la creazione di **Case-Famiglia**, piccole strutture a misura d'uomo (ideate negli anni '60, come controproposta al grande istituto), per l'accoglienza continuativa di piccoli gruppi di persone colpite da handicap fisico o psichico, non autosufficienti, sole o impossibilitate a vivere nel proprio nucleo familiare a causa dell'assistenza richiesta dalla gravità dell'handicap.

L'Opera ha carattere unitario nazionale e si articola attraverso una organizzazione territoriale nazionale, suddivisa in Sezioni e Gruppi.

L'O.A.M.I. ha il proprio Centro Direttivo e Amministrativo a Firenze, presso la Sede sociale, in Via del Ghirlandaio n. 56.

Nel 2002 l'O.A.M.I. ha portato la sua attività di accoglienza anche in Brasile, nel Maranhão, a Victória du Mearin, dove ha aperto la sua prima Casa famiglia per disabili senza famiglia: alla copertura delle spese di gestione della comunità brasiliana provvede totalmente la Sede O.A.M.I. Centrale, attraverso le offerte dei propri associati.

### Chi accoglie

L'O.A.M.I. accoglie:

- giovani e adulti con handicap psico-motorio e/o sensoriale di varia entità;
- giovani e adulti con handicap prevalentemente psichico;
- minori pluriminorati, per i quali non è ipotizzabile l'adozione.

### Cosa ha realizzato

- strutture residenziali per persone disabili e per anziani non autosufficienti, RSA, RSD, Comunità Alloggio, Comunità Alloggio Socio- Sanitarie (CSS), RAF, Gruppi Appartamento per il "Dopo di Noi";
- Centri Diurni per disabili ed anziani;
- Case per Ferie e un centro per incontri assembleari, formazione e aggiornamento di Soci e Responsabili Volontarie delle Case dell'Opera;
- In ATS con Consorzio CORI un Gruppo Appartamento per l'autonomia disabili

### Al momento l'O.A.M.I. è presente:

- in Toscana: a Firenze, a Prato, nel Valdarno (AR), a Livorno, a Quarrata (PT), a Calcinaia (PI), a Fiumetto (LU);
- in Piemonte: ad Acqui Terme (AL); a Carmagnola (TO);
- Lombardia: a Varese e provincia;
- nel Veneto: a Cusignana (TV);
- in Emilia Romagna: a Faenza (RA);
- in Umbria: a Baiano di Spoleto (PG);
- in Sardegna: a Cagliari e Assemmini (CA);
- In Brasile: a Vcitoria do Mearim nello stato del Maranhão.

Dal 2022 OAMI ha anche svolto come attività secondaria attraverso accordi col volontariato locale l'accoglienza dei profughi ucraini in emergenza guerra, soprattutto donne e bambini, mettendo a disposizione immobili non destinati allo svolgimento dell'attività statuta

**O.A.M.I. O.D.V-E.T.S**

**SEDE LEGALE: VIA DEL GHIRLANDAIO 56-FIRENZE Tel:055677250**

mail: [sede@oami.it](mailto:sede@oami.it) pec :[oamisede@pec.it](mailto:oamisede@pec.it)

## STORIA DELL'O.A.M.I.

Periodo	Evento	Cambiamento registrato
28.07.1916	Nasce a Reggello (FI) Enrico Nardi	
1941	Don Nardi diviene sacerdote	
1957	Don Nardi partecipa ad un pellegrinaggio UNITALSI a Lourdes	Due fatti segnano la sua vocazione: alla Grotta di Lourdes il pianto e la preghiera di una madre anziana preoccupata per il futuro del proprio figlio disabile. Sulla via del ritorno, l'incontro drammatico con una giovane malata, sola, spaventata e disperata che stava per gettarsi dal treno in corsa. Don Nardi la ferma e si impegna ad aiutarla. Matura dal quel momento l'idea di prendersi cura di chi è solo e malato, pensando alla realizzazione di piccoli nuclei Residenziali di tipo familiare. <b>Nasce così l'idea della "CASA FAMIGLIA".</b>
1959	Don Nardi dà vita alla Sottosezione UNITALSI di Fiesole, divenendone Presidente e Assistente Spirituale	La carica gli permette di far conoscere il suo progetto considerato da molti utopistico irrealizzabile ed antieconomico.
1960	Il Conte Filippo Bargagli Petrucci mette a disposizione di Don Nardi degli immobili agricoli, un terreno ed il denaro per la costruzione della Prima Casa Famiglia a Pian discò (AR)	Un primo benefattore, seguito poi da molti altri, crede al progetto di Don Nardi e la sua generosità si fa PROVVIDENZA permettendo la realizzazione della prima Casa Famiglia per l'accoglienza dei disabili. Il termine " <b>CASA FAMIGLIA</b> ", prima di allora non in uso, è un neologismo creato dal Don Enrico Nardi.
1964	Viene inaugurata <b>CASA SERENA a Piandiscò (AR) Casa per donne con handicap</b>	Veniva realizzata la prima Casa Famiglia d'Italia per giovani donne con <b>handicap</b> motorio intendendo per <b>casa-famiglia</b> = una struttura a misura d'uomo, priva di barriere architettoniche, da gestire in collaborazione fra sani e malati, come controproposta ai grandi istituti esistenti a quel tempo. La prima ospite accolta nella nuova struttura fu appunto "Rita la ragazza del treno".
1965	Don Nardi con alcuni Soci Fondatori costituisce con Atto Pubblico l'O.A.M.I. (Opera Assistenza Malati Impediti)	
1966	Viene inaugurata la prima Casa Famiglia in Lombardia " <b>Casa Beatrice</b> " a Saltrio (VA) per donne disabili	Non senza titubanze combattimenti e paure Don Nardi coglie l'opportunità di realizzare un'altra Casa Famiglia nella Regione Lombardia acquistando grazie a grosse elargizioni una Struttura idonea allo scopo.

O.A.M.I. O.D.V-E.T.S

SEDE LEGALE: VIA DEL GHIRLANDAIO 56-FIRENZE Tel:055677250

mail: sede@oami.it pec :oamisede@pec.it



<b>1968</b>	L'O.A.M.I. viene riconosciuta come Ente Morale dal D.P.R.N° 1098	
<b>1971</b>	Aprire una Casa Famiglia anche a Firenze " <b>Casa Elena</b> " per uomini disabili	La eco dell'Opera si diffonde sempre di più. Soci e volontari condividono lo spirito e gli ideali di Don Nardi tanto che a Firenze viene individuato un immobile di proprietà del Comune di Firenze in disuso concesso dal Comune stesso in comodato gratuito per la realizzazione di una struttura di accoglienza.
<b>1972</b>	Centro Estivo Pian di Scò (AR)	Il Conte Bargagli Petrucci aveva donato a Don Nardi anche degli immobili rurali in Piandiscò. Nasce così negli anni successivi anche il CENTRO ESTIVO BARGAGLI PETRUCCI, strutture prive di barriere architettoniche ed adibite all'accoglienza estiva di persone con disabilità.
<b>1975</b>	Casa Francesca Maria Fiumetto	Con lo scopo di fare sperimentare ai disabili la "normalità di una vacanza estiva al mare", Don Nardi acquista l'immobile di Fiumetto per farne poi dono all'O.A.M.I.
<b>1994</b>	L'O.A.M.I. ottiene l'iscrizione all'Albo Regionale del Volontariato della Regione Toscana	L'iscrizione all'Albo del Volontariato riconosce all'O.A.M.I. il valore ed il carattere che ha sempre contraddistinto la conduzione delle Case-famiglia, soci-volontari che come "moderni <b>samaritani</b> " del vangelo soccorrono e condividono la quotidianità con fratelli in difficoltà.
<b>1997</b>	L'Opera viene riconosciuta come ONLUS Organizzazione non Lucrativa	
<b>1998</b>	La CEI (Conferenza Episcopale Italiana) riconosce l'O.A.M.I. come Associazione Ecclesiale nella forma di "Associazione privata di fedeli" ed il diritto alla nomina di un Assistente Ecclesiastico Nazionale.	
<b>2002</b>	Apertura di "Casa Sao Francisco" Una casa di accoglienza per persone in difficoltà a Vitoria do Mearin nello stato del Maranao Brasile	L'Opera ed i valori di Don Nardi arrivano anche all'estero dove sacerdoti missionari vogliono sperimentare la forma dell'accoglienza della Casa Famiglia ideata da Don Nardi.
<b>17 OTTOBRE 2009 : DON NARDI NASCE AL CIELO</b>		
<b>2010</b>	Assume la Presidenza e Legale Rappresentanza dell'O.A.M.I. la <b>Dott.ssa ANNA MARIA MAGGI</b>	L'assenza di Don Nardi porta ad un momento di sbandamento avvertito da tutta l'Opera ma i suoi insegnamenti e la sua lezione di vita continuano ad offrire una guida certa per tutti gli O.A.M.I.STI.

**O.A.M.I. O.D.V-E.T.S**

**SEDE LEGALE: VIA DEL GHIRLANDAIO 56-FIRENZE Tel:055677250**

mail: [sede@oami.it](mailto:sede@oami.it) pec :[oamisede@pec.it](mailto:oamisede@pec.it)

<b>2015</b>	Apertura del Gruppo Appartamento per il Dopo di noi "Casa Emilia" a San Giovanni Valdarno (AR) servizio in ATS (Associazione Temporanea di Scopo) con il Consorzio Cori	L'O.A.M.I. si apre alla sperimentazione di nuovi modelli residenziali: gruppi appartamento per il Dopo di Noi per disabili adulti. La Regione Toscana infatti attraverso un bando, aveva proposto l'attivazione di questi nuovi servizi per sperimentare l'autonomia di disabili. La sperimentazione conclusasi positivamente ha permesso l'introduzione della nuova tipologia residenziale nel regolamento regionale.
<b>2016</b>	Apertura del Gruppo appartamento "Casa Liliana" a Firenze per minori stranieri non accompagnati, servizio in ATS con Consorzio CORI	La costituzione di O.A.M.I. in ATS con il Consorzio CORI ha rappresentato per l'Opera la scoperta di una nuova modalità operativa che partendo dall'esperienze propria di ciascun attore ha portato ad una nuova sinergia operativa Una nuova ATS ha raccolto la richiesta del Comune di Firenze: Gruppi appartamento per l'autonomia per minori stranieri non accompagnati di 16/18 anni.
<b>2019</b>	Apertura della RAF Residenza Sanitaria Flessibile per disabili "Casa Roberta" a Carmagnola (TO) Struttura gestita dalla sezione autonoma OAMI: Associazione O.A.M.I.Carmagnola.  Adeguamento dello STATUTO O.A.M.I. alla nuova disciplina degli ETS (Enti del Terzo Settore) con la qualifica di ODV (Organizzazione di Volontariato)	Questa nuova realizzazione segna una nuova apertura per l'Opera la costituzione di SEZIONI AUTONOME come previsto dallo statuto. E' previsto infatti che gruppi di associati possono richiedere all'Opera la costituzione di sezioni locali autonome, allo scopo di meglio perseguire gli obiettivi di finanziamento, convenzionamento, autorizzazione o accreditamento delle strutture con gli Enti Pubblici locali. O.A.M.I.CARMAGNOLA rappresenta quindi la prima esperienza di SEZIONE AUTONOMA O.A.M.I. L'O.A.M.I. già a partire dall'anno 2018, per concludere nel 2019, ha provveduto a fare una attenta esamina della normativa della riforma del Terzo settore al fine di conformare il proprio statuto alle disposizioni previste dal Codice del Terzo Settore, variando la propria <b>DENOMINAZIONE SOCIALE ETS ODV.</b>
<b>2022</b>	O.A.M.I. è iscritta per tras migrazione al RUNS come Ente Terzo settore – Organizzazione di volontariato	
<b>2023</b>	Riapertura di CASA BEATRICE di Saltrio (VA) come Gruppo appartamento per l'autonomia –DOPO DI NOI	
<b>2024 (28/02)</b>	<b>OAMI nella figura della sua Presidente è chiamata dalla CEI a far parte della Consulta dell'Ufficio Nazionale per la Pastorale della Salute</b>	

**O.A.M.I. O.D.V-E.T.S**

**SEDE LEGALE: VIA DEL GHIRLANDAIO 56-FIRENZE Tel:055677250**

mail: sede@oami.it pec :oamisede@pec.it

## DOVE SIAMO PRESENTI

- 1964 Casa Serena: Prima casa-famiglia in Italia per donne disabili adulte**, ora: RSA per anziani non autosufficienti - P.zza Aldo Moro 1, **Piandiscò (AR)**
- 1966 Casa Beatrice: Prima Casa-Famiglia in Lombardia**—Via Viggìù 17, **Saltrio (VA)**
- 1971 Casa Elena: Comunità alloggio** per donne e uomini disabili adulti—Via A. Levi 33, **Firenze**
- 1974 Casa Vincenzo: Comunità alloggio** per donne disabili adulte—Via di Lapo 8, **Firenze**
- 1974 Casa Maria Laura: Comunità alloggio** per donne disabili adulte— Via Valverde 26, **Masnago (VA)**
- 1983 Casa Jada: Casa-famiglia** per donne e minori con disabilità grave - *Via Pomeria 15, Prato (piano 1° progetto di riconversione come Gruppo appartamento)*
- 1984 Casa S. Francesco:** Centro residenziale socio riabilitativo per portatori di handicap- **Faenza (RA)**
- 1986 Casa Filippo: RSA** per anziani non autosufficienti -**Piandiscò (AR)**
- 1987 Casa Giovanni Paolo II:** Casa-famiglia e Centro diurno per donne e uomini portatori di handicap- **Cagliari (ora trasferiti a Pirri)**
- 1987 Casa Giulia 1: Comunità alloggio** per donne disabili adulte - **Cusignana (TV)**
- 1989 Casa Emilio: Comunità alloggio** per donne e uomini disabili adulte –**Livorno**
- 1990 Casa Simone:** Comunità alloggio per donne e minori disabili: **Prato**
- 1991 Centro Educativo Occupazionale** per donne e uomini disabili—**Cusignana (TV)**
- 1993 CEOD:** Centro Educativo Occupazionale per giovani donne e uomini disabili – **Livorno**
- 1996 Casa S. Chiara:** Comunità alloggio per persone anziani disabili—**Faenza (RA)**
- 1997 Casa San Guido e Casa Fiorenza:** Comunità alloggio per donne e uomini adulti disabili *(Nel 2019 convertite in RAF per non autosufficienti)* **Acqui Terme (AL)**
- 1997 Centro San Giuseppe:** Centro diurno per donne e uomini con disabilità - **Acqui Terme (AL)**
- 1997 Casa Elisa Maria:** CSS—Comunità socio-sanitaria per donne e uomini portatori di handicap grave— **Varese**
- 1997 Casa S. Antonio: Comunità alloggio** per donne e uomini disabili -**Baiano (PG)**
- 1997 Centro Diurno Riabilitativo Occupazionale** per donne e uomini disabili-**Baiano di Spoleto (PG)**
- 1999 Casa M. Assunta:** Comunità alloggio per donne e uomini disabili- **Quarrata (PT)**
- 2001 Casa Adelinda:** Comunità alloggio per donne e uomini disabili - **Quarrata (PT)**
- 2001 Centro Diurno M. Assunta:** Centro diurno socio educativo per donne e uomini adulti disabili e Centro sociale per anziani non autosufficienti - **Quarrata (PT)**
- 2001 Casa Sorelle Migliorati: RSA** per anziani non autosufficienti- **Calcinaia (PI)**
- 2003 Casa Angela:** Centro diurno riabilitativo per **giovani** disabili—**Livorno**
- 2004 Casa Valentino Ambu: RSA** per anziani non autosufficienti -**Pirri (Ca)**
- 2006 Casa Bandera:** RSD per donne e uomini con disabilità grave **Falsetelli (PO)**
- 2008 Casa Silvia:** CSS Comunità Socio-Sanitaria per donne e uomini disabili gravi **Saltrio (VA)**
- 2009 Casa Coniugi Mereu:** Comunità alloggio per donne e uomini con disabilità e Comunità alloggio per anziani— **Assemìni (CA)**
- 2011 Centro Diurno Laboratorio Itaca:** per donne e uomini disabili - **Prato**
- 2012 Casa Giulia 2: Comunità alloggio** per donne e uomini disabili - **Cusignana (TV)**
- 2015 Casa Emilia: Gruppo appartamento** “Dopo di noi “per disabili adulti uomini e donne- **S. Giovanni V.no (AR)**
- 2016 Casa Liliana:** Gruppo appartamento “minori stranieri non accompagnati” -**Firenze**
- 2019 Casa Roberta:** R.A.F (Residenza Assistenziale Flessibile/ e Centro Diurno) **Carmagnola (TO)** - in gestione all’Associazione “O.A.M.I.CARMAGNOLA”
- 2023 Casa Beatrice2:** Riapre come gruppo appartamento per autonomia-Via Viggìù 17, **Saltrio (VA)**

### Altre realizzazioni

- Centro Residenziale Estivo Bargagli Petrucci e Casa Convegna - **Piandiscò (AR)**
- 1975 Casa Francesca Maria : Casa per vacanze marine -**Fiumetto (LU)**
- 2002 Casa Saõ Francisco: Casa di accoglienza per persone in stato di difficoltà -**Vitória do Mearim – Maranhão - BRASILE**

**O.A.M.I. O.D.V-E.T.S**

**SEDE LEGALE: VIA DEL GHIRLANDAIO 56-FIRENZE Tel:055677250**

mail: [sede@oami.it](mailto:sede@oami.it) pec :[oamisede@pec.it](mailto:oamisede@pec.it)



**OAMI E' ASSOCIAZIONE DI SECONDO LIVELLO  
L' "OAMI CARMAGNOLA" OdV E' UNA SUA SEZIONE AUTONOMA  
CHE PARTECIPA ALL'OAMI NAZIONALE COME PERSONA GIURIDICA**



“O.A.M.I. Carmagnola” è un’associazione che opera dal 1999 sul territorio Carmagnolese con l’obiettivo di promuovere attività di inclusione sociale destinate a persone fragili, svantaggiate o con disabilità.

Nel 2015 si è concretizzato il sogno più grande della nostra realtà: trovare una risposta rassicurante e amorevole al tema del **“Dopo di Noi”** per tutte le famiglie che affrontano una situazione di disabilità. Come? Offrendo loro, attraverso la struttura di **Casa Roberta**, uno spazio sognato e progettato per accogliere le persone con disabilità fisica e/o psichica in maniera continuativa.

**ASSOCIAZIONE O.A.M.I. CARMAGNOLA ODV Via Quasimodo 6/8, 10022 Carmagnola (TO)**

Telefono: 011 285947 – 338 9783294 E-Mail: [oamicasaroberta.carmagnola@gmail.com](mailto:oamicasaroberta.carmagnola@gmail.com)

<https://www.voltoweb.it/oamicarmagnola>

**O.A.M.I. O.D.V.-E.T.S**

**SEDE LEGALE: VIA DEL GHIRLANDAIO 56-FIRENZE Tel:055677250**

mail: [sede@oami.it](mailto:sede@oami.it) pec :[oamisede@pec.it](mailto:oamisede@pec.it)

I genitori, che hanno figli con handicap fisico o psichico, sono angosciati da un interrogativo:

*Che ne sarà di questi nostri figli quando non ci saremo più noi?*

Una domanda molto attuale in questo periodo, dove anche a livello politico si dibatte sul tema del DOPO DI NOI, ma cui l'O.A.M.I. - Opera Assistenza Malati Impediti – ha cercato di dare una risposta con la sua nascita già negli anni '60.

L'O.A.M.I. è stata una pioniera del settore dell'assistenza ai disabili, sia per l'idea sia per la formula residenziale proposta, non si è mossa per emulazione di altre opere similari, perché in quel momento non esistevano opere che si prendessero a cuore in modo particolare il riscatto dalla condizione di emarginazione in cui vivevano le persone non autosufficienti, soprattutto in età adulta quando rimanevano prive del sostegno della famiglia.

All'epoca, infatti, esistevano enormi strutture di ricovero di tipo ospedaliero (cronicari, manicomi, ricoveri per lungodegenti, ecc....), dove la persona veniva individuata col numero e non per la sua identità e non col suo nome ...

**l'O.A.M.I. ha voluto dare – a persone sole e non autosufficienti, colpevoli solo di avere un handicap così grave da non poter essere accudite nel proprio nucleo familiare – una casa che le accogliesse con amore insieme alla loro inabilità fisica o psichica, una casa priva di barriere architettoniche, dove trovasse meno ostacoli il loro handicap, una struttura di dimensioni accettabili, dove realizzare il calore della famiglia, che rassicura, cura, consola, apprezza, valorizza guarisce prima di tutto le ferite dell'anima ...**

Negli anni '60, la prima casa-famiglia O.A.M.I. rappresentò una formula nuova nel campo dell'accoglienza; dimostrò che si poteva accogliere, assistere, rivolgendo una maggiore, una migliore attenzione alla dignità della persona umana, che è sempre in ogni caso degna del massimo rispetto, per quanto gravi siano gli handicap che affliggono o turbano la sua vita di relazione.

Quando nel 1961, si cominciò a stilare lo Statuto dell'Associazione l'O.A.M.I. era solo un piccolo gruppo di amici, tanto ricchi di entusiasmo quanto poveri di mezzi.

Del gruppo faceva parte anche un ingegnere minerario, colpito da una forma gravissima di sclerosi a placche.

Nell'archivio dell'O.A.M.I., fra le prime bozze dello Statuto, è conservata una nota esplicativa della casa-famiglia, scritta da questo amico malato. Dice:

*“Le case-famiglia hanno, in comune con le altre opere, il fine principale di assistere chi è colpito dalla malattia invalidante. Ma se ne distinguono per un particolare fondamentale: il clima della famiglia. Essere un numero e basta fra tanti altri è un peso mortificante più di due gambe paralitiche. Ritrovarsi in un ambiente dove, sia per il numero limitato, sia per le caratteristiche del metodo, si è stimati, considerati ciascuno nella propria individualità, nei propri problemi, questo è sempre medicina efficacissima che oltrepassa il fisico e arriva all'anima” ...*

Parole semplici, ma significative, e, a quei tempi, assolutamente nuove.

### **Il termine di “casa-famiglia” per disabili, un neologismo nato in seno all'O.A.M.I.**

Prima di Don Nardi non esisteva e voleva richiamare il concetto di:

- **“casa”**: cioè abitazione a carattere permanente, a misura d'uomo, a conduzione di tipo familiare;

- **“famiglia”**: perché in essa si voleva ricreare il clima della famiglia, per chi la famiglia non l'aveva o l'aveva dovuta lasciare a causa dell'infermità.

La conduzione doveva quindi essere caratterizzata dalla collaborazione di tutti i suoi membri, sani e malati, e soprattutto dalla condivisione fraterna, continuativa di chi si poneva alla guida della piccola comunità.

La casa-famiglia doveva essere costruita senza barriere architettoniche per permettere ai membri impediti di sentirsi più autosufficienti in casa e più liberi di uscire in mezzo alla gente, per farsi conoscere ed accettare come membri a pieno diritto della Società.

L'idea della casa-famiglia O.A.M.I.- della struttura realizzata per accogliere un 'piccolo gruppo' di disabili -, che in seguito fu definita **“formula di accoglienza geniale e umana”**, inizialmente richiese molto coraggio e molti sacrifici.

L'idea fu infatti boicottata a più livelli e anche derisa: fu giudicata antieconomica, utopistica, inutile, addirittura irriverente nei confronti dei grossi e benemeriti istituti di ricovero, destinata a fallire.

Ma, superate le difficoltà iniziali, l'O.A.M.I. è riuscita a sopravvivere e, partendo dal cuore della Toscana, da Fiesole, seguendo passo passo i segni della Provvidenza, ha potuto portare un messaggio d'amore e di testimonianza in numerose altre parti d'Italia e ultimamente anche all'estero, in Brasile.

**O.A.M.I. O.D.V-E.T.S**

**SEDE LEGALE: VIA DEL GHIRLANDAIO 56-FIRENZE Tel:055677250**

mail: [sede@oami.it](mailto:sede@oami.it) pec :[oamisede@pec.it](mailto:oamisede@pec.it)



Ogni realizzazione è nata e nasce sempre per amore e crea nuovo amore. Ogni casa-famiglia porta con sé una propria storia di solidarietà commovente.

Tutte le attività, infatti, sono state realizzate e si realizzano attraverso la generosità dei benefattori e vivono grazie all'impegno fattivo e responsabile dei Soci Effettivi.

L'OAMI, senza il volontariato, non sarebbe mai nata, né continuerebbe ad esistere.

**SCOPO DELL'O.A.M.I. È:**

*l'assistenza, morale e materiale, alla persona fisicamente o psichicamente malata, impedita, disabile, disadattata, o comunque bisognosa, in vista della sua promozione umana, integrale, e nella costante attenzione al messaggio del Vangelo ed al Magistero della Chiesa Cattolica, secondo le necessità dei tempi e dei luoghi.*

**LO STRUMENTO SPECIFICO ATTRAVERSO CUI L'O.A.M.I. REALIZZA LA PROPRIA FINALITÀ ASSISTENZIALE È:**

*la Casa-Famiglia, struttura a misura d'uomo, per l'accoglienza di piccoli gruppi di persone portatrici di handicap fisico o psico-fisico di varia entità, e di ogni età, sole o non assistibili presso la propria famiglia.*



**O.A.M.I. O.D.V-E.T.S**

**SEDE LEGALE: VIA DEL GHIRLANDAIO 56-FIRENZE Tel:055677250**

mail: [sede@oami.it](mailto:sede@oami.it) pec :[oamisede@pec.it](mailto:oamisede@pec.it)

## VISION

La vision di O.A.M.I. può essere riassunta attraverso i seguenti 2 punti:

### 1) IL LOGO E LO SLOGAN O.A.M.I.



Il logo mette al centro del cuore il Buon Samaritano che si prende cura di chi si trova in difficoltà lungo la via

### O.A.M.I....O MUORI....

Lo slogan riassume un semplice concetto:

-Il desiderio di ogni uomo è quello di essere amato;  
-L'AMORE è anche il dono più grande di coloro che AMANO proprio perché AMATI.

### 2) UNO SCRITTO DEL FONDATORE RISALENTE AL 1988, scritto per celebrare il 25° Anniversario O.A.M.I., riassume in pieno la vision O.A.M.I.:

#### **“...Cosa VORREMMO ESSERE?”**

*Con l'aiuto di Dio, cosa vorremmo essere noi OAMISTI? Oggi dopo un così lungo cammino cosa vogliamo essere? Di cosa disponiamo per essere ciò che ci prefiggiamo di essere? Di cosa abbiamo bisogno, quali sono le nostre lacune?*

*Dove e come possiamo modificarci?*

*Ecco le risposte che mi sono dato:*

**Dal punto di vista cristiano vorremmo** essere dei moderni samaritani, che soccorrono e condividono, per continuare a diffondere la civiltà dell'amore cristiano.

**Dal punto di vista sociale vorremmo** essere considerati un servizio utile, se possibile, d'avanguardia, un esempio da seguire, una lampada sopra il moggio, un servizio duttile, capace di modificarsi, di adattarsi alla richiesta per poter rispondere con immediatezza ad un bisogno: un servizio privato, aderente ai dettami della normativa pubblica, animato e vivificato dallo spirito di servizio cristiano.

#### **DI COSA DISPONIAMO?**

*-di una buona struttura organizzativa di una discreta dose di esperienza, acquisita attraverso errori e successi;*

*-di entusiasmo, buona volontà e di una sensibilità cristiana e sociale crescente nei confronti del bisogno;*

*-di una visione precisa delle nostre lacune e delle nostre necessità.*

#### **E QUALI SONO LE NOSTRE LACUNE, LE NOSTRE NECESSITÀ?**

*SIAMO POVERI...e come chi è povero vagheggiamo realizzazioni e iniziative che non possiamo sempre permetterci di attuare, perché manchiamo di fondi, ma la povertà non ci preoccupa più di tanto.*

*Una certa insicurezza economica per il domani, le frustrazioni rispetto ai desideri irrealizzabili, ci fanno sentire più vicini a “chi non ha”, quindi forse anche più motivati ad accogliere chi è in difficoltà, forse un po' più vicini a Cristo. E la Provvidenza arriva sempre al momento giusto, in modo adeguato al bisogno.*

**Ciò di cui sentiamo veramente la mancanza, ciò che vorremmo avere in maggiore misura e che chiediamo perché ci è indispensabile, non solo per offrire un aiuto più vasto, ma soprattutto di migliore qualità, è una maggiore partecipazione di Volontariato vero, disponibile, qualificato, cristiano!”**

**O.A.M.I. O.D.V-E.T.S**

**SEDE LEGALE: VIA DEL GHIRLANDAIO 56-FIRENZE Tel:055677250**

mail: sede@oami.it pec :oamisede@pec.it

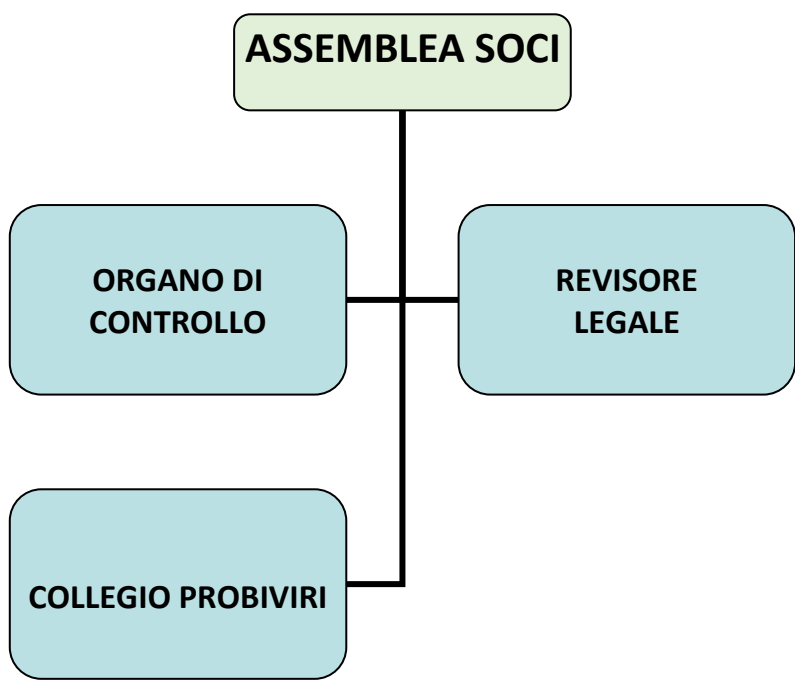
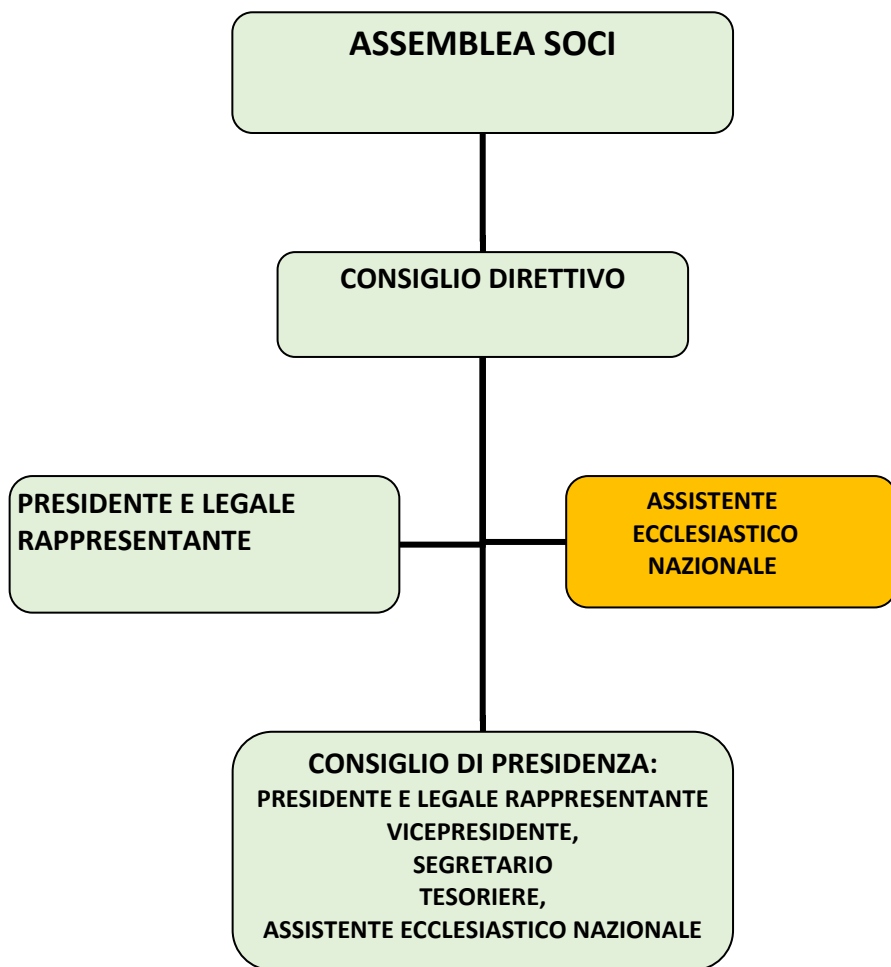

**O.A.M.I. O.D.V-E.T.S**

**SEDE LEGALE: VIA DEL GHIRLANDAIO 56-FIRENZE Tel:055677250**

mail: sede@oami.it pec :oamisede@pec.it

## ➤ ASSEMBLEA

L'Assemblea, convocata in sede ordinaria e straordinaria, è composta da tutti gli associati, che hanno diritto al voto se in regola col versamento della quota associativa.

I componenti del Consiglio Direttivo, del Consiglio di Presidenza, dell'Organo di Controllo e del Collegio dei Probiviri, hanno voto consultivo su tutte le questioni di competenza dell'Assemblea, alle cui riunioni devono essere invitati nelle forme stabilite per la convocazione dei componenti.

Entro centoventi (120) giorni dall'inizio di ogni anno l'Assemblea si riunisce in sede ordinaria per deliberare



in ordine al bilancio consuntivo dell'anno trascorso ed entro il 31 dicembre per deliberare in ordine al bilancio preventivo dell'anno successivo.

L'Assemblea, ogni tre anni, in occasione dell'approvazione del bilancio consuntivo, procede, in sede ordinaria, al rinnovo degli organi sociali (Consiglio Direttivo, Organo di Controllo, Collegio dei Probiviri).

L'Assemblea è altresì convocata in sede straordinaria:

- In ogni tempo su conforme deliberazione del Consiglio Direttivo;
- Su richiesta scritta e motivata proveniente da almeno un decimo degli associati.

L'Assemblea viene convocata dal Presidente mediante avviso scritto con ricevuta di ritorno contenente l'indicazione del giorno, dell'ora e del luogo dell'adunanza e l'elenco degli argomenti da trattare; l'avviso deve essere spedito a tutti gli aventi diritto almeno quindici giorni prima di quello fissato per l'adunanza.

Nello stesso avviso deve essere fissata l'adunanza in seconda convocazione, non prima di 24 ore dalla prima, nel caso in cui quest'ultima andasse deserta.

Le riunioni dell'Assemblea sono valide, in prima convocazione, se è presente almeno la metà più uno dei componenti; in seconda convocazione, da tenersi almeno un giorno dopo, la validità delle riunioni è subordinata alla presenza di almeno un decimo dei componenti aventi diritto di voto.

Gli associati possono delegare la loro funzione, con atto scritto, ad altro associato dell'Associazione.

E' ammessa una sola delega per ciascun associato.

L'Assemblea è l'organo sovrano partecipativo di indirizzo e di controllo politico – amministrativo che:

- a) elegge il Consiglio Direttivo, l'Organo di Controllo e il Collegio dei Probiviri;
- b) revoca gli organi di cui alla precedente lettera a) o singoli componenti degli stessi;
- c) delibera in ordine al bilancio consuntivo corredato dalla relazione sull'attività svolta nell'anno a cui esso si riferisce;
- d) delibera in ordine al bilancio preventivo corredato dalla relazione sull'attività dell'anno in corso redatta dal Presidente;
- e) delibera sulle questioni di carattere generale e di indirizzo programmatico;
- f) delibera sulle modificazioni al presente Statuto;
- g) delibera l'approvazione degli Statuti tipo per gli associati;
- h) esercita ogni altra funzione attribuitagli dalla Legge o dal presente Statuto.

Le deliberazioni dell'Assemblea sono adottate a maggioranza di voti espressi. Le modifiche al presente Statuto sono deliberate dall'Assemblea con il voto favorevole di almeno due terzi degli associati in Assemblea straordinaria.

## ➤ CONSIGLIO DIRETTIVO

Il Consiglio Direttivo è composto da 7 a 9 membri, tra i quali il Presidente, che lo presiede, eletti dall'Assemblea Generale che ne stabilisce il numero.

Il Consiglio Direttivo si riunisce ogni anno per adottare il bilancio consuntivo dell'esercizio decorso, e per adottare il bilancio preventivo dell'esercizio successivo, in attesa di sottoporli entrambi – nei termini di legge - all'approvazione dell'Assemblea

Il Consiglio Direttivo può altresì essere convocato in ogni tempo su conforme deliberazione del Consiglio di Presidenza o su richiesta di almeno un terzo dei consiglieri.

**O.A.M.I. O.D.V-E.T.S**

**SEDE LEGALE: VIA DEL GHIRLANDAIO 56-FIRENZE Tel:055677250**

mail: [sede@oami.it](mailto:sede@oami.it) pec :[oamisede@pec.it](mailto:oamisede@pec.it)

Le riunioni del Consiglio Direttivo sono valide se è presente la maggioranza assoluta dei suoi componenti.

Il Consiglio Direttivo è l'organo di governo e di amministrazione dell'Associazione che:

- esamina le condizioni di eleggibilità e di incompatibilità dei propri membri e adotta i relativi provvedimenti;
- elegge nel suo seno, nella riunione di insediamento, il Presidente, il Vice Presidente, il Segretario, il Tesoriere;
- concede e/o revoca la fiducia al Consiglio di Presidenza;
- nomina e/o revoca i rappresentanti dell'Associazione presso enti, istituzioni e ogni altro organismo esterno;
- predispone, entro novembre di ogni anno, il bilancio preventivo dell'anno successivo, da sottoporre all'Assemblea (con annesse le rispettive Relazioni);
- predispone, entro il 31 marzo, il bilancio consuntivo dell'anno precedente, da sottoporre all'approvazione dell'Assemblea corredato della relativa nota integrativa;
- approva i programmi di attività e dà esecuzione alle direttive e agli indirizzi deliberati dall'Assemblea;
- decide sulle domande di ammissione all'Associazione;
- approva il Regolamento di esecuzione del presente Statuto;
- stabilisce annualmente i criteri generali per la determinazione della quota associativa;
- propone all'Assemblea le modificazioni statutarie e trasmette alla stessa, con proprio parere, le modificazioni statutarie richieste da almeno un decimo degli associati;
- istituisce commissioni permanenti o temporanee con funzioni consultive, speciali o di rappresentanza, ne stabilisce la composizione e provvede alla nomina e/o alla revoca dei componenti;
- cura gli interessi dell'Associazione e, ove consentito, dei singoli associati, in ogni caso con facoltà di conciliare e di transigere e altresì con facoltà di promuovere azioni e istanze giudiziarie o amministrative e di resistervi in ogni stato e grado di giurisdizione, anche regionale, pure per giudizi di revocazione e di cassazione;
- fissa la data e il luogo di riunione dell'Assemblea con le modalità e nei termini previsti dal Regolamento di esecuzione del presente Statuto;
- risolve in via conciliativa le controversie sorte fra gli associati in quanto tali fra loro, su richiesta degli stessi e previo idoneo contraddittorio, al di fuori dei casi attribuiti dal presente Statuto alla cognizione del Collegio dei Probiviri;
- esercita ogni altra funzione attribuitagli dalla Legge, dal presente Statuto, dai regolamenti e da altri atti normativi;
- compie tutti gli atti di amministrazione e/o di gestione che non rientrino nelle competenze di altri organi associativi.

Le deliberazioni del Consiglio Direttivo sono adottate a maggioranza di voti espressi, salvi i provvedimenti la cui validità sia subordinata al voto favorevole di un quorum speciale.

## ➤ **PRESIDENTE**

Al Presidente spettano la firma sociale e la rappresentanza legale dell'Associazione, sia di fronte ai terzi che in giudizio. Il Presidente:

- convoca e presiede le riunioni dell'Assemblea, del Consiglio Direttivo e del Consiglio di Presidenza;
- sovrintende al funzionamento degli uffici e dei servizi nonché alla esecuzione degli atti, assumendo i provvedimenti che si rendono necessari;
- firma i documenti contabili nonché quelli inerenti i rapporti con gli istituti di credito e autorizza le spese, sussistendo motivi di necessità e di urgenza, salva ratifica del Consiglio di Presidenza;
- delibera spese in nome e per conto dell'Associazione, al di fuori di quanto stabilito dall'Assemblea e dal consiglio Direttivo, per un importo massimo deciso ogni anno dall'Assemblea,
- conserva, valorizza e attualizza l'identità e l'impegno statutario dell'Associazione, con azione propulsiva e di coordinamento generale;
- cura i rapporti con tutte le realtà operative dell'O.A.M.I.e con tutti i soggetti esterni all'Associazione, quali istituzioni, enti pubblici, enti privati, istituti di credito;
- esercita ogni altra funzione attribuitagli dalla Legge, dal presente Statuto, dai regolamenti e da altri atti normativi.

Il Presidente è sostituito, in tutte le sue funzioni, in caso di assenza o impedimento, dal Vice Presidente.

In caso di assenza o impedimento contemporanei del Presidente e del Vice Presidente, le relative funzioni sono esercitate dal consigliere più anziano di età. Il Presidente resta in carica fino all'insediamento del nuovo Presidente.

In caso di dimissioni, decadenza o decesso del Presidente, le sue funzioni sono esercitate dal Vice Presidente. Entro trenta giorni dal verificarsi di uno di questi eventi, il Consiglio Direttivo, convocato dal Vice Presidente, adotta i

**O.A.M.I. O.D.V-E.T.S**

**SEDE LEGALE: VIA DEL GHIRLANDAIO 56-FIRENZE Tel:055677250**

mail: [sede@oami.it](mailto:sede@oami.it) pec :[oamisede@pec.it](mailto:oamisede@pec.it)



provvedimenti funzionali alla riunione dell'Assemblea per l'elezione del nuovo Presidente, il quale resta in carica finché vi sarebbe rimasto il Presidente uscente.

Il Presidente è garante del carisma del Fondatore dell'O.A.M.I.

## ➤ CONSIGLIO DI PRESIDENZA

Il Consiglio di Presidenza che, insieme all'Assistente Ecclesiastico Nazionale, ha il compito esecutivo di coadiuvare il Presidente nell'espletamento delle sue funzioni, è composto dal Presidente, dal Vice Presidente, dal Segretario e dal Tesoriere.

I componenti possono essere revocati, singolarmente o congiuntamente, dal Consiglio Direttivo con mozione motivata di sfiducia firmata da almeno la metà dei consiglieri ed approvata a maggioranza assoluta di voti.

Il Consiglio di Presidenza è convocato dal Presidente con avviso scritto contenente l'ordine del giorno, da spedire almeno tre giorni prima della data fissata.

Le riunioni sono valide se sono presenti almeno 3 componenti fra i quali il Presidente o il Vice Presidente. Le deliberazioni del Consiglio di Presidenza sono adottate a maggioranza di voti espressi, salvi i provvedimenti la cui validità sia subordinata al voto favorevole di un quorum speciale.

Il Consiglio di Presidenza è l'organo esecutivo dell'Associazione che:

- esegue le deliberazioni dell'Assemblea e del Consiglio Direttivo;
- dirige le attività dell'Associazione e ne cura la gestione amministrativa e contabile;
- predispose il bilancio preventivo e il bilancio consuntivo con le rispettive relazioni illustrative;
- predispose i programmi di attività per il successivo anno;
- autorizza le spese e delibera in ordine a quelle autorizzate dal Presidente;
- determina le modalità di rappresentanza e di partecipazione a pubbliche manifestazioni;
- nomina i delegati federali stabilendone le funzioni e la durata del mandato;
- determina, in riferimento al programma di attività e sulla base dei criteri generali approvati dal Consiglio Direttivo, la quota associativa;
- esercita ogni altra funzione attribuitagli dallo Statuto, dai regolamenti e da altri atti normativi.

Le deliberazioni del Consiglio di Presidenza sono adottate a maggioranza di voti espressi, salvi i provvedimenti la cui validità sia subordinata al voto favorevole di un quorum speciale.

	2023	2022
<b>N° ASSEMBLEE</b>	3	2
<b>N° ADUNANZE DI CONSIGLIO DIRETTIVO</b>	11	8
<b>N° ADUNANZE DI CONSIGLIO DI PRESIDENZA</b>	8	3

## ➤ ORGANO DI CONTROLLO- REVISORE LEGALE

E l'organo di controllo dell'attività amministrativa dell'Associazione, è composto da 3 membri effettivi e da 2 membri supplenti, eletti dall'Assemblea, a maggioranza semplice, anche tra i non associati.

Il Collegio elegge al suo interno un Presidente, iscritto al Registro Nazionale dei revisori contabili.

I Revisori durano in carica per un triennio e sono rieleggibili. La carica è incompatibile con quella di membro del Consiglio Direttivo Nazionale. Il Collegio viene nominato in occasione del rinnovo degli organi sociali.

I revisori partecipano alle riunioni del Consiglio Direttivo senza diritto di voto e hanno accesso a tutti gli atti predisposti dagli organi associativi.

In particolare:

- verificano la legittimità delle operazioni del Consiglio Direttivo e dei suoi membri;
- verificano periodicamente la cassa, i documenti e i registri contabili, con conseguente redazione di un verbale;
- verificano i bilanci consuntivi e preventivi prima della loro presentazione all'Assemblea; redigono e presentano all'Assemblea una relazione.

Poiché OAMI è nelle condizioni previste dalla Legge, l'Assemblea dei Soci ha provveduto alla nomina un Revisore legale dei conti iscritto nell'apposito registro.

**O.A.M.I. O.D.V-E.T.S**

**SEDE LEGALE: VIA DEL GHIRLANDAIO 56-FIRENZE Tel:055677250**

mail: [sede@oami.it](mailto:sede@oami.it) pec :[oamisede@pec.it](mailto:oamisede@pec.it)

## ➤ ASSISTENTE ECCLESIASTICO NAZIONALE

L'Assistente Ecclesiastico Nazionale è nominato dalla C.E.I. (Conferenza Episcopale Italiana) nell'ambito di una terna proposta dal Presidente, l'incarico ha la durata di un triennio ed è rinnovabile. I compiti dell'Assistente sono:

- Garantire l'osservanza, l'approfondimento e la continuità del carisma del Fondatore dell'associazione;
- Interagire con gli Ordinari delle diverse diocesi dove sono attive sezioni locali;
- Chiede al Vescovo Diocesano territorialmente competente la nomina dell'assistente spirituale per la relativa sezione;
- Presiede il collegio degli assistenti Spirituali dell'Associazione lo convoca una volta l'anno e concorda un piano pastorale annuale;
- Visita tutte le comunità dell'associazione rafforzando con la sua presenza e con l'insegnamento il carisma fondazionale OAMI;
- Guida i pellegrinaggi dell'Associazione;
- Promuove seminari di studio su tematiche religiose, esercizi spirituali, incontri con assistenti ecclesiastici di altre associazioni;
- Elabora contributi spirituali scritti per tutti coloro che formano la famiglia dell'OAMI per sostenere una formazione permanente sulla vita della Chiesa e sul suo Magistero
- Mantiene una interazione costante con gli organismi ecclesiastici a tutti i livelli informando la CEI del cammini spirituale e sociale di OAMI

L'Assistente Ecclesiastico Nazionale partecipa alle riunioni del Consiglio Direttivo per garantire la piena conformità dell'azione associativa al principio **di fedeltà al messaggio del Vangelo** e al **Magistero della Chiesa** e a quello del **rispetto e di amore per la vita quale dono di Dio**, dal concepimento alla sua fine naturale, qualsiasi siano le condizioni di salute psico-fisiche della persona.

Per le materie di carattere non strettamente spirituale l'Assistente Ecclesiastico Nazionale ha facoltà di esprimere il proprio parere con voto consultivo.



**O.A.M.I. O.D.V-E.T.S**

**SEDE LEGALE: VIA DEL GHIRLANDAIO 56-FIRENZE Tel:055677250**

mail: [sede@oami.it](mailto:sede@oami.it) pec :[oamisede@pec.it](mailto:oamisede@pec.it)

## COMPOSIZIONE CONSIGLIO DIRETTIVO

NOME E COGNOME	CARICA	DATA DI PRIMA NOMINA	SCADENZA CARICA
<b>DOTT.SSA ANNA MARIA MAGGI</b>	<b>PRESIDENTE</b>	2010	2025
<b>MONS. MARIO MEINI</b>	<b>VICE PRESIDENTE</b>	2023	2025
<b>DOTT. LUCIANO DAMIAZZI</b>	<b>SEGRETARIO</b>	2018	2025
<b>AVV. LUIGI SBOLCI</b>	<b>TESORIERE</b>	2023	2025
<b>DON GIANNI D'ALESSANDRO</b>	<b>CONSIGLIERE</b>	2012	2025
<b>LINA MINGHINI</b>	<b>CONSIGLIERE</b>	2014	2025
<b>ENZO EUGENIO BONOMO</b>	<b>CONSIGLIERE</b>	2018	2025
<b>BIANCA GIACOMELLI</b>	<b>CONSIGLIERE</b>	2023	2025
<b>PATRIZIA BIORCI</b>	<b>CONSIGLIERE</b>	2023	2025

## COMPOSIZIONE ORGANO DI CONTROLLO

NOME E COGNOME	CARICA	DATA DI PRIMA NOMINA	SCADENZA CARICA
<b>DOTT. FURIO GIACINTO FRATONI</b>	<b>PRESIDENTE</b>	2023	2025
<b>DOTT.SSA MANUELA ALBERTELLA</b>	<b>SINDACO REVISORE</b>	2023	2025
<b>RAG. POMPEO DE MARZI</b>	<b>SINDACO REVISORE</b>	2023	2025

## REVISORE LEGALE

NOME E COGNOME	CARICA	DATA INCARICO	SCADENZA CARICA
<b>DOTT.SSA GIOVANNA COBUZZI</b>	<b>REVISORE LEGALE</b>	2023	2025

## COMPENSO ALL'ORGANO DI CONTROLLO

EMOLUMENTO COMPLESSIVO DI COMPETENZA al netto delle spese	EMOLUMENTO IMPUTATO NEL 2023
Euro 10.000	Euro 10.000

## COMPENSO AL REVISORE LEGALE

EMOLUMENTO COMPLESSIVO DI COMPETENZA al netto delle spese	EMOLUMENTO IMPUTATO NEL 2023
Euro 6.000	Euro 6.000

Le informazioni di cui all'articolo 12 comma 2 del D.lgs. n.117/217 sono oggetto di pubblicazione anche in forma anonima anche sul sito internet di OAMI

**O.A.M.I. O.D.V-E.T.S**

**SEDE LEGALE: VIA DEL GHIRLANDAIO 56-FIRENZE Tel:055677250**

mail: sede@oami.it pec :oamisede@pec.it

## ORGANIZZAZIONE DELLE STRUTTURE OPERATIVE

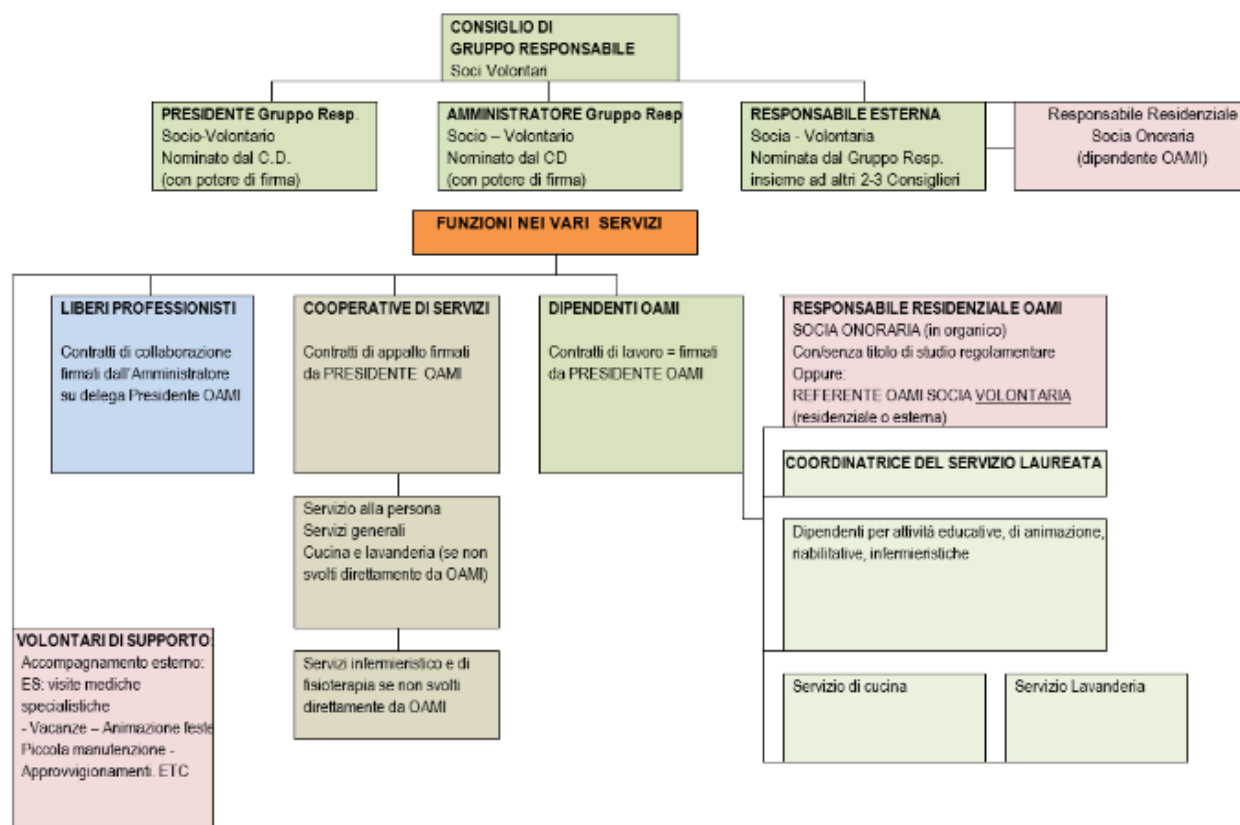

### STRUTTURA ORGANIZZATIVA SEDI OPERATIVE OAMI

#### ➤ GRUPPO RESPONSABILE

#### ***A chi è affidata la responsabilità delle strutture O.A.M.I.***

*La Casa famiglia O.A.M.I. è guidata da un Gruppo di Soci Effettivi, il Gruppo Responsabile, che hanno il compito di provvedere col buon senso del padre di famiglia a tutte le necessità di ordinaria amministrazione. Per quanto riguarda i compiti che richiedono competenze professionali specifiche (medici, psicologi, educatori, ecc....) il Gruppo Responsabile si avvale di Professionisti e Consulenti, non necessariamente Soci O.A.M.I.*

**Il Gruppo Responsabile**, che dura in carica tre anni ed è rinnovabile, è composta da: Presidente, Amministratore, Responsabile esterno, Responsabile residenziale e Assistente Spirituale.

Più incarichi possono essere in capo, temporaneamente, anche ad una stessa persona.

Non devono far capo ad una sola persona gli incarichi di Presidente e di Amministratore.

**La Responsabile Residenziale**, se Socia Onoraria O.A.M.I., è l'unico membro effettivo del Gruppo Responsabile che può avere un rapporto di dipendenza lavorativa con l'O.A.M.I.. Tutti gli altri Consiglieri sono Soci effettivi e collaborano a carattere di volontariato.

Nel caso in cui la struttura non dispone di una Responsabile Residenziale O.A.M.I., il Gruppo Responsabile affida la responsabilità del servizio ad una Coordinatrice esterna, rispondente ai requisiti richiesti dalla normativa, che partecipa alle adunanze di Consiglio su espresso invito. In questo caso assume particolare rilevanza la figura della Responsabile esterna, con le funzioni di supervisione.

Il Gruppo Responsabile guida la struttura residenziale con funzioni amministrative su delega del Consiglio Direttivo.

È compito primario del Gruppo Responsabile provvedere al buon andamento del servizio, sotto il profilo umano, assistenziale, sanitario e spirituale, curando l'amministrazione e la gestione ordinaria nel rispetto della normativa vigente, e i rapporti con le istituzioni locali di riferimento.

**O.A.M.I. O.D.V-E.T.S**

**SEDE LEGALE: VIA DEL GHIRLANDAIO 56-FIRENZE Tel:055677250**

mail: sede@oami.it pec :oamisede@pec.it

Fa capo al Gruppo Responsabile, che delega al compito almeno due dei suoi membri, la scelta degli operatori, da proporre alla Sede Centrale, perché ne regolarizzi l'assunzione nei tempi dovuti. Nello stesso modo, il Gruppo Responsabile, nella persona dell'Amministratore e/o del Presidente, può scegliere e proporre alla Sede Centrale la collaborazione con Cooperative locali, alle quali affidare l'appalto di determinati servizi di base. Il Presidente Centrale, valutate le condizioni contrattuali, sottoscrive il contratto di appalto personalmente oppure ne incarica tramite delega scritta l'Amministratore o il Presidente locali.

**Il Presidente del Gruppo Responsabile**, le cui responsabilità - che accetta di assumere - gli vengono assegnate su esplicita delega del Consiglio di Presidenza, rappresenta localmente l'ente. In particolare, cura il regolare e puntuale adempimento relativo alle normative a cui la struttura residenziale deve fare riferimento. Insieme all'Amministratore del Gruppo Responsabile, cura i rapporti di collaborazione con le istituzioni pubbliche locali, in materia di utilizzo della struttura, e si fa promotore di iniziative utili al territorio e dirette al potenziamento e a ogni opportuno sviluppo locale della presenza dell'Associazione. Propone iniziative dirette alla promozione delle finalità associative e al reperimento di fondi e di nuovi aderenti.

Il Presidente riunisce periodicamente il Gruppo Responsabile per aggiornarlo sui problemi che riguardano l'andamento ordinario, la programmazione e la situazione economica.

**L'Amministratore del Gruppo Responsabile** svolge ogni compito di carattere amministrativo inerente la gestione ordinaria della struttura, su specifica ed esplicita delega scritta del Consiglio di Presidenza dell'Associazione tiene i rapporti con l'ufficio contabilità, con l'ufficio paghe e contributi, con il consulente del lavoro e/o con il Presidente; gestisce i rapporti con gli Istituti di Credito e/o assimilati, in particolare agendo, attraverso firma disgiunta, sul conto corrente bancario e/o postale intestati alla struttura. Aggiorna periodicamente il Presidente e gli altri consiglieri sui problemi inerenti la situazione economica della struttura.

E' ammesso che l'Amministratore, socio volontario, sia affiancato da un *aiuto-amministratore*, non volontario, a cui non viene attribuito il potere di firma ma solo la possibilità di operare online sui conti intestati alla struttura.

L'Amministratore del Gruppo Responsabile ha l'obbligo di: a) documentare tutte le spese sostenute e le entrate percepite in apposito registro; b) conservare nei termini di legge i documenti contabili suddivisi per anni solari per un periodo di dieci anni; c) registrare entro e non oltre il giorno 15 del mese successivo al mese di competenza tutte le entrate e le uscite nel sistema informatico fornito dalla Sede centrale. Mensilmente, l'Amministratore dovrà produrre stampa dei movimenti registrati, allegata ai documenti giustificativi relativi a entrate ed uscite e conservati secondo obblighi di legge.

**Il Presidente e l'Amministratore** del Gruppo Responsabile devono essere *associati* in quanto rappresentano localmente l'O.A.M.I.e le sue finalità e ne garantiscono l'immagine. Essi sono *nominati* direttamente dal Consiglio di Presidenza ed hanno entrambi *potere di firma* sui conti intestati alla struttura.

**Il Responsabile esterno** segue la vita ordinaria della struttura residenziale, nella quotidianità, collaborando direttamente con il Responsabile residenziale, in particolare nella gestione e nel controllo degli operatori e nel disbrigo di necessità di servizi esterni richiesti dagli utenti.

**L'Assistente spirituale** è nominato dall'Ordinario della diocesi nel cui territorio ha sede la struttura residenziale. Ciascun Gruppo Responsabile è affiancato da un **Consiglio di famiglia** di cui fanno parte, oltre ai componenti del Gruppo Responsabile, il gruppo degli utenti, una rappresentanza dei familiari e una rappresentanza degli associati.

Il Gruppo Responsabile è tenuto a *convocare* il Consiglio di famiglia almeno una volta l'anno e ogni volta che ne sia fatta richiesta da parte di un terzo degli utenti o dei loro familiari.

E' *compito* del Consiglio di famiglia coadiuvare, con poteri consultivi e di verifica dell'andamento del servizio e dei suoi programmi, il Gruppo Responsabile nelle decisioni attinenti la conduzione della struttura residenziale.

Quanto sopra indicato è il modello gestionale previsto dallo Statuto, un modello che OAMI cerca di implementare in tutte le sue strutture operative territoriali.

**O.A.M.I. O.D.V-E.T.S**

**SEDE LEGALE: VIA DEL GHIRLANDAIO 56-FIRENZE Tel:055677250**

mail: [sede@oami.it](mailto:sede@oami.it) pec :[oamisede@pec.it](mailto:oamisede@pec.it)



## • GLI STAKEHOLDERS DI O.A.M.I.

	CATEGORIE GENERALI	CATEGORIE SPECIFICHE
INTERNI	<ul style="list-style-type: none"> <li>• <b>Associati</b></li> </ul>	Soci effettivi e Soci onorari
	<ul style="list-style-type: none"> <li>• <b>Consiglieri</b></li> </ul>	Membri del Consiglio Direttivo
	<ul style="list-style-type: none"> <li>• <b>Volontari</b></li> </ul>	Soci effettivi e Volontari, tutti coperti da assicurazione RCT e tutti iscritti all'Albo del Volontariato OAMI
	<ul style="list-style-type: none"> <li>• <b>Organo di Controllo e Revisore Legale</b></li> </ul>	Organi statutari costituiti da professionisti esterni
	<ul style="list-style-type: none"> <li>• <b>Simpatizzanti</b></li> </ul>	AMICI O.A.M.I., Benefattori e Abbonati alla rivista O.A.M.I. "Vita Nostra"
	<ul style="list-style-type: none"> <li>• <b>Lavoratori dipendenti O.A.M.I.</b></li> </ul>	Dipendenti O.A.M.I. inseriti presso le Strutture e gli Uffici Centrali
	<ul style="list-style-type: none"> <li>• <b>Cooperative sociali</b></li> </ul>	Coop. Consorzio CORI Firenze Coop Il Borro Firenze Coop. Pane e Rose Prato Coop Soleluna-Varese Partes –Spoleto
	<ul style="list-style-type: none"> <li>• <b>Collaboratori e Consulenti</b></li> </ul>	Psicologi, Medici, Consulenti del Lavoro, Notai, Commercialisti, Avvocati
	<ul style="list-style-type: none"> <li>• <b>Altre figure</b></li> </ul>	Tirocinanti e Stagisti, soggetti sottoposti a pene alternative
	<ul style="list-style-type: none"> <li>• <b>Destinatari del servizio</b></li> </ul>	Disabili, minori e adulti con handicap fisico, psico-fisico di grado medio o medio-grave, disadattamento sociale Anziani non autosufficienti
	<ul style="list-style-type: none"> <li>• <b>Istituzioni ed Enti Pubblici</b></li> </ul>	Stato Regioni Province Comuni Aziende Unità Sanitarie Locali Società della Salute Consorzi di Comuni Ospedali Centro per l'impiego/ Agenzie Interinale

O.A.M.I. O.D.V-E.T.S

SEDE LEGALE: VIA DEL GHIRLANDAIO 56-FIRENZE Tel:055677250

mail: sede@oami.it pec :oamisede@pec.it

<b>ESTERNI</b>	<ul style="list-style-type: none"> <li>• <b>Terzo settore</b></li> </ul>	Associazioni di Volontariato locale Cooperative sociali di tipo A e B Associazioni del Terzo Settore Centri Diurni
	<ul style="list-style-type: none"> <li>• <b>Organizzazioni Nazionali e Regionali</b></li> </ul>	UNEBA CESVOT CNV di Lucca ANFASS
	<ul style="list-style-type: none"> <li>• <b>Comunità locale</b></li> </ul>	Cittadini, Famiglie, Parrocchie e Caritas Parrocchiali, Associazioni Locali, Scuole, Università. Agenzie di formazione, Piscine e Palestre, Musei Biblioteche e Teatri
	<ul style="list-style-type: none"> <li>• <b>Fornitori</b></li> </ul>	Fornitori di beni Fornitori di Servizi
	<ul style="list-style-type: none"> <li>• <b>Banche, finanziarie e Assicurazioni</b></li> </ul>	Agenzie Assicurative Uffici Bancari Uffici Postali

## SPECIFICHE SUGLI STAKEHOLDERS

### ➤ ASSOCIATI

**L'O.A.M.I. conta 162 Associati, (132 Effettivi e 30 Onorari).** (Dati al 31/12/2023)

I **Soci Effettivi** prestano una collaborazione fattiva ed effettiva a carattere di volontariato nei diversi settori di attività dell'Opera, in particolare in quella direzionale e amministrativa. Tutti i Soci Effettivi, sono iscritti nel Registro del Volontariato O.A.M.I. e quindi coperti dalla polizza assicurativa.

Possono entrare a far parte dell'Associazione, in numero illimitato e in modo non temporaneo:

- le persone fisiche che accettano lo Statuto;
- le associazioni di nuova costituzione che adottano integralmente uno degli statuti tipo elaborati dall'Associazione;
- gli altri enti senza fine di lucro che si riconoscono nello Statuto, condividendone l'identità specifica, e che intendono contribuire alla concreta realizzazione dello scopo associativo.

Sono **associati onorari** coloro che vengono nominati tali dal Consiglio Direttivo Nazionale con riferimento a meriti particolari, derivanti da loro benemerienze e da un loro specifico impegno a favore dell'Associazione e dei suoi ideali. Gli associati onorari hanno diritto di voto. Essi non sono tenuti al pagamento della quota associativa; hanno diritto di partecipazione all'Assemblea e di elettorato attivo e passivo.

L'acquisizione dello **status di socio-volontario** presuppone:

- **la gratuità delle prestazioni,**
- **la piena adesione alle finalità associative,**
- **la coerenza di vita con i principi caritativi che ispirano e animano l'Associazione**
- **il rispetto e la fedeltà al Magistero della Chiesa Cattolica.**

**O.A.M.I. O.D.V-E.T.S**

**SEDE LEGALE: VIA DEL GHIRLANDAIO 56-FIRENZE Tel:055677250**

mail: [sede@oami.it](mailto:sede@oami.it) pec :[oamisede@pec.it](mailto:oamisede@pec.it)

Per quanto riguarda la *gratuità delle prestazioni degli associati*, l'O.A.M.I. è una Organizzazione di Volontariato e, in quanto tale, nello svolgimento della propria attività si deve avvalere di prestazioni gratuite dei propri associati ai quali può riconoscere unicamente il rimborso delle spese sostenute in nome e per conto dell'Associazione.

Le spese sostenute dai volontari sono *rimborsabili*, se ritenute validamente documentate e presentate tramite la *modulistica* ed autocertificazione in vigore nell'Associazione, dopo essere state concordate preventivamente e convalidate con firma del Presidente o dal Consiglio Direttivo della sezione locale secondo l'importo massimo previsto dalla normativa vigente.

OAMI nel 2023 si è avvalso della facoltà prevista dall'art 17 el D.lgs. 117/2027 di effettuare rimborsi ai volontari, nello specifico ha effettuato n° 32 rimborsi a 6 persone per un importo totale di 4.403 euro.

La *piena adesione alle finalità associative* avviene, in particolare, attraverso la piena accettazione del suo Statuto e del Regolamento, i cui contenuti non possono essere ignorati. Per questo motivo agli associati viene consegnata una copia dello Statuto, firmata dal Presidente, con l'impegno di farne uso personale e riservato, e col divieto di consegnarlo a singole persone o ad enti esterni all'O.A.M.I., se non preventivamente autorizzati dal Consiglio di Presidenza.

Per poter partecipare attivamente alla vita associativa e avere diritto di voto nelle Assemblee dei Soci, gli Amici Sostenitori devono presentare la domanda a Socio dell'O.A.M.I. al Consiglio Direttivo ed essere iscritti all'REGISTRO DEGLI ASSOCIATI. Gli associati sono impegnati al versamento della quota associativa di minimo euro 25 che dà diritto al voto in Assemblea.

L'associato può aver accesso a *dati personali* – anche di tipo *particolare* (idonei cioè a rivelare l'origine razziale o etnica, le opinioni politiche, le convinzioni religiose o filosofiche, o l'appartenenza sindacale, nonché dati genetici, dati biometrici intesi a identificare in modo univoco una persona fisica, dati relativi alla salute o alla vita sessuale o all'orientamento sessuale della persona) - il cui trattamento è regolato dal Codice in materia di protezione dei dati personali e dal Regolamento Europeo. L'associato deve quindi attenersi al rispetto della normativa vigente, ricordando di essere vincolato al segreto professionale.

**I SIMPATIZZANTI O.A.M.I., compresi nell'elenco degli AMICI O.A.M.I.**, sono invece coloro che sostengono le varie attività O.A.M.I. o attraverso un contributo economico fisso o saltuario, oppure prestando una collaborazione occasionale e non programmata. Vengono considerati AMICI O.A.M.I. anche gli abbonati al periodico bimestrale O.A.M.I., "Vita Nostra". Il numero complessivo degli AMICI O.A.M.I. si aggira intorno ai 1.800.

**Sono AMICI SOSTENITORI** tutti coloro che offrono un contributo economico libero annuale a sostegno dell'Opera, acquisendo con ciò il diritto a ricevere il Periodico "Vita Nostra".

### ➤ **CONSIGLIERI**

Il Consiglio Direttivo eletto per il triennio 2023-2025 consta di 9 membri eletti per ricoprire il ruolo di Presidente, Vice presidente, Segretario, Tesoriere e Consiglieri.

### ➤ **ORGANO DI CONTROLLO**

Per il triennio 2023-2025 sono stati eletti 3 membri, uno dei quali chiamato a svolgere il ruolo di Presidente.

### ➤ **REVISORE LEGALE**

Anche il Revisore Legale dei conti è stato nominato per il triennio 2023-2025.

**O.A.M.I. O.D.V-E.T.S**

**SEDE LEGALE: VIA DEL GHIRLANDAIO 56-FIRENZE Tel:055677250**

mail: [sede@oami.it](mailto:sede@oami.it) pec :[oamisede@pec.it](mailto:oamisede@pec.it)

## ➤ VOLONTARI

L'O.A.M.I. come Organizzazione di Volontariato promuove l'attività di volontariato dei propri aderenti sia ricoprendo ruoli Direzionali che Amministrativi all'interno dell'Opera sia promuovendo l'attività all'interno delle proprie Strutture. Ad oggi l'O.A.M.I. conta **350 Volontari** regolarmente iscritti al registro dei volontari e coperti da assicurazione RCT. All'interno delle strutture O.A.M.I. i volontari, sostengono l'andamento delle Case, in appoggio alla Responsabile Residenziale e/o Coordinatrice facendo parte del Gruppo Responsabile, collaborano con il personale nelle attività di animazione, promuovono attività esterne in favore degli ospiti.

## ANNO 2023

<b>ORE DI VOLONTARIATO SVOLTE</b>	<b>VALORE ECONOMICO DELLE PRESTAZIONI DEI VOLONTARI</b>
<b>55.236</b>	<b>962.610 €</b>

## ➤ COOPERATIVE SOCIALI

L'O.A.M.I. stipula regolari contratti di appalto con Cooperative Sociali locali al fine di provvedere al reperimento di personale nel ruolo e nel rispetto dei parametri previsti dalle Normative Regionali. Nel 2023 le cooperative con appalti nelle strutture OAMI sono:

- Coop. Consorzio CORI - Firenze
- Coop Il Borro - Firenze
- Coop. Pane e Rose - Prato
- Coop Soleluna - Varese
- Coop Partes - Spoleto

Prevalentemente gli operatori delle cooperative sono in maggior numero afferenti all'area dell'assistenza alla persona, ai servizi generali e svolgono i seguenti servizi:

- assistenza alla persone feriale e festiva diurna e notturna
- servizi di pulizia
- servizi di cucina
- servizi di lavanderia e stireria.

In alcune strutture le Cooperative possono avere in appalto anche prestazioni infermieristiche e fisioterapiche.

**O.A.M.I. O.D.V-E.T.S**

**SEDE LEGALE: VIA DEL GHIRLANDAIO 56-FIRENZE Tel:055677250**

mail: [sede@oami.it](mailto:sede@oami.it) pec :[oamisede@pec.it](mailto:oamisede@pec.it)

Con la Cooperativa CO.RI. la collaborazione, oltre che per la fornitura di servizi, continua dal 2015 anche nella forma di A.T.S. (Associazione Temporanea di Scopo) con la gestione della formula di accoglienza del Gruppo-appartamento denominato CASA EMILIA a SAN GIOVANNI VALDARNO (AR).

	<p style="text-align: center;"><b>FOCUS</b></p> <p>CASA EMILIA, che si qualifica come “Gruppo appartamento”, nasce dalla forma di collaborazione di A.T.S, Associazione Temporanea di Scopo, tra OAMI e Consorzio CO.RI.</p> <p>Casa Emilia è entrata a far parte di un progetto innovativo e sperimentale approvato dalla Regione Toscana e si inserisce ufficialmente nel settore di intervento, denominato dalla normativa, del <b>“DURANTE E DOPO DI NOI”</b>.</p> <p>Il progetto prevede l’accoglienza residenziale di 8 persone, in situazione di fragilità e che non possono essere seguite dalla famiglia. Un continuum quindi con quella che è la “mission” dell’O.A.M.I. presentata sotto una forma diversa, con un nuovo modo di esplorare e di proporre nuovi strumenti di intervento su un terreno che, per le circostanze di questi tempi, necessita di nuove proposte, di nuove aperture, di una rinnovata creatività.</p>
---	---

### ➤ COLLABORATORI E CONSULENTI

Psicologi, Medici, Consulenti del Lavoro, Notai, Commercialisti, Avvocati, Ingegneri, Geometri e liberi professionisti delle professioni sanitarie collaborano con la loro professionalità alla gestione sia degli aspetti di carattere giuridico- amministrativo contabile, sia per quanto riguarda gli aspetti gestionali –socio sanitari. Per aspetti legati alla sfera lavorativa, reperimento di figure professionali o assunzioni per eventuali sostituzioni o contratti a progetto O.A.M.I. ha rapporti periodici con i Centri per l’Impiego e le Agenzie Interinali locali.

### ➤ ALTRE FIGURE

Negli ultimi anni sia Scuole che Agenzie di formazione che Università hanno stipulato con le Sedi Operative O.A.M.I. convenzioni per lo svolgimento di tirocini formativi, stage di alternanza scuola lavoro o stage universitari di formazione e specializzazione.

Negli ultimi 2 anni alcune Sedi operative O.A.M.I. hanno poi sottoscritto convenzioni con il Ministero di Grazia e Giustizia divenendo sedi di svolgimento di lavori socialmente utili ed ospitando soggetti sottoposti a pene alternative.

**36** i TIROCINI attivati  
nelle varie strutture OAMI  
nel 2023

**O.A.M.I. O.D.V-E.T.S**

**SEDE LEGALE: VIA DEL GHIRLANDAIO 56-FIRENZE Tel:055677250**

mail: sede@oami.it pec :oamisede@pec.it



## ➤ DESTINATARI DEI SERVIZI

Gli **UTENTI DEI SERVIZI** (privati o inseriti dai servizi sociali di riferimento) rappresentano i fruitori diretti delle prestazioni residenziali e diurne che l'O.A.M.I. per mezzo delle sue strutture fornisce.

Nelle strutture O.A.M.I. vengono accolti:

- giovani e adulti con handicap psico-motorio e/o sensoriale di varia entità;
- giovani e adulti con handicap prevalentemente psichico;
- anziani non autosufficienti;
- in alcune strutture è possibile accogliere anziani autosufficienti;
- accoglienza anche temporanea per "sollievo" alla famiglia.

Portatori di interesse sono poi le **FAMIGLIE DI ORIGINE DEGLI UTENTI** accolti, che inevitabilmente si trovano ad avere contatti con il personale direttivo/educativo e assistenziale della struttura stessa.

Sia per i familiari che per gli utenti sono previste delle forme di partecipazione alla vita dei vari servizi, infatti in tutti i regolamenti interni delle strutture OAMI è prevista la costituzione di **COMITATI DI RAPPRESENTANZA DEI FAMILIARI ED UTENTI** i quali con le loro proposte, suggerimenti ed indicazione coadiuvano la Direzione dei servizi.

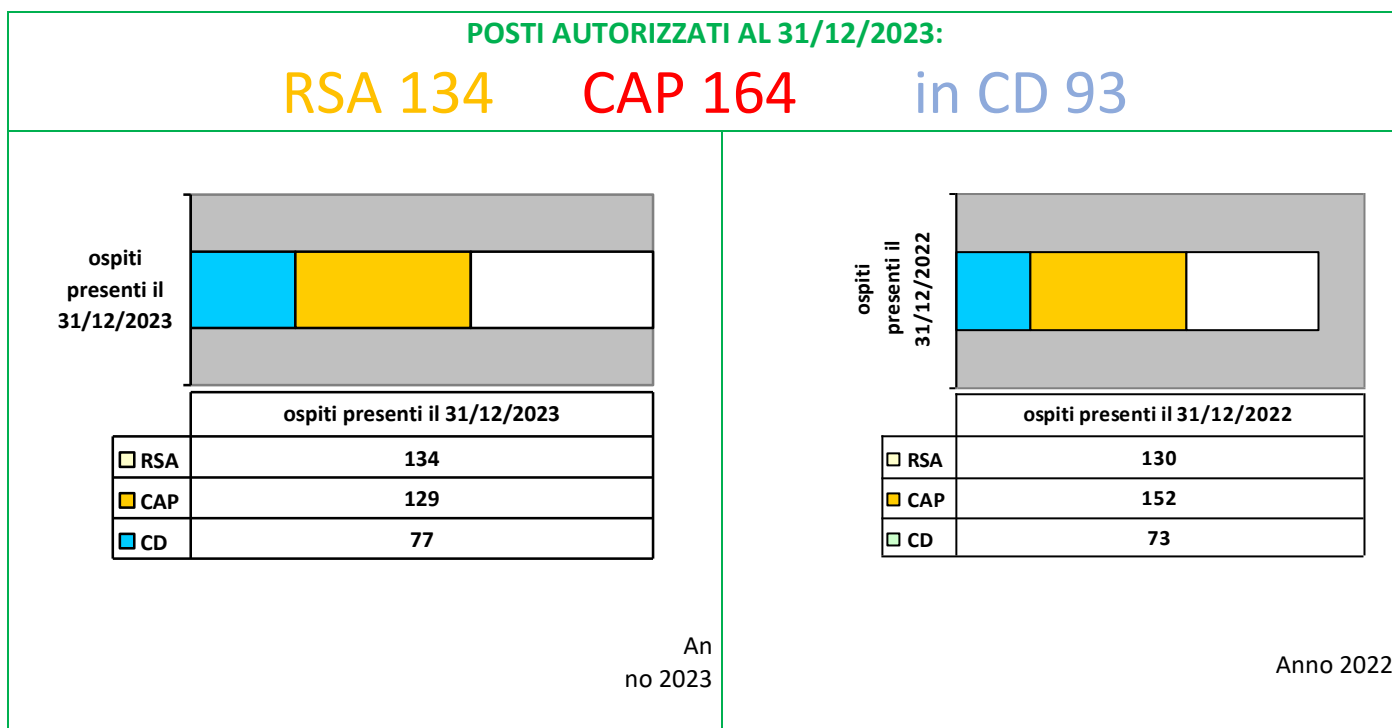

■ CAP - Nella notte del 2 novembre 2023 la CAP Rafforzata "Casa Margherita e Giuseppe Bandera" di Galcetello (PO) è stata travolta da un eccezionale fenomeno meteorologico di imprevedibile violenza che ha invaso piano seminterrato e piano terra di fango e acqua, mettendo fuori uso tutti gli impianti (i due ascensori, la centralina elettrica e la centralina termica), i locali di servizio (lavanderia e stireria, dispensa, magazzino), sala attrezzata per le attività motorie e il teatro. La violenza dell'ondata, nel piano seminterrato, ha sfondato porte e finestre e anche alcune porte antipanico. A piano terra sono stati danneggiati i locali della cucina, gli uffici, l'infermeria e ogni altro ambiente con tutto l'arredamento. Di conseguenza tutti i 23 utenti, per decisione concordata con SdS Pratese, sono stati trasferiti in altre strutture. Dei nostri 23 ospiti, presenti al momento dell'allagamento, solo per 6 è stato possibile trovare una collocazione presso strutture OAMI, mentre tutti gli altri sono stati collocati dai servizi sociali in RSA e CAP di altri Enti di Prato e altre località toscane.

**O.A.M.I. O.D.V-E.T.S**

**SEDE LEGALE: VIA DEL GHIRLANDAIO 56-FIRENZE Tel:055677250**

mail: sede@oami.it pec :oamisede@pec.it

## BANDO REGIONE TOSCANA

**A LEZIONE DI FRAGILITÀ – INSEGNARE ARTI E MESTIERI ATTRAVERSO LA DIVERSITÀ** rappresenta un percorso di inclusione, scambio, conoscenza e interazione tra il mondo della disabilità, delle arti visive e performative e della cucina etnica allo scopo di creare buone pratiche per una migliore ed efficace convivenza all'interno del tessuto sociale e culturale cittadino. Il progetto pone al centro sia il dialogo terapeutico tra arte e disabilità sia l'incontro con le comunità straniere, in particolare la componente femminile in un'ottica di interazione e integrazione volta a migliorare la qualità della vita e il benessere dei partecipanti e favorire la comunicazione tra le realtà sociali e la comunità locale. Le azioni proposte prevedono la formazione e il coinvolgimento attivo dei soggetti disabili per la realizzazione di **tre laboratori**: il primo sull'espressione visiva a cura di **Uovo alla Pop**, il secondo sul movimento consapevole del corpo a cura di **Atelier delle Arti** e il terzo, un laboratorio di cucina a cura di due cooperative sociali – **Thisintegra e CESDI**.

## ➤ ISTITUZIONI ED ENTI PUBBLICI

Le strutture O.A.M.I. sono autorizzate al funzionamento e accreditate presso gli Enti Locali territoriali ASL, Società della Salute, Comuni, Province, Regioni, secondo la normativa delle Regioni presso cui operano e stipulano convenzioni con gli enti preposti al fine di ricevere contributi e compartecipazioni economiche di natura sociale e sanitaria dallo Stato a fronte dei servizi offerti.

Le strutture sono pertanto sottoposte a verifiche periodiche di conformità ai requisiti necessari richiesti per lo svolgimento dell'attività in regime di convenzione. Ogni sede ed ogni servizio sono valutati da personale esterno autonomo ed indipendente che verifica aspetti strutturali, organizzativi, tecnologici ed il rispetto degli standard del personale.

## ➤ ORGANIZZAZIONI NAZIONALI E REGIONALI

La nostra Associazione aderisce ad organizzazioni Nazionali e Regionali quali:

- CESVOT
- CNV LUCCA
- ANFASS

Con lo scopo di avere un costante aggiornamento sia in tema di rinnovi di contratti di lavoro vedi UNEBA, sia in materia di volontariato CNV di Lucca, sia per aggiornamenti fiscali-amministrativi-civiltistici e promozione organizzazione e sviluppo associativo da parte del CESVOT.

## FOCUS :

### “RIORDINO DELLE BACHECHE COMUNALI E CONSEGNA AGLI ESERCENTI DEI VOLANTINI DIFFUSI DAL COMUNE”

**Ente con cui si collabora:** Comune di Nervesa della Battaglia- Servizi Sociali e Biblioteca.

**Servizio offerto:** Riordino delle bacheche comunali e consegna agli esercenti dei volantini diffusi dal comune.

**Persone coinvolte (utenti):** una decina di persone con disabilità, in turni da tre o quattro; in particolare quelle residenti nel comune di Nervesa della Battaglia.

**Altri attori in gioco:** Assistente sociale ,Bibliotecaria del Comune di Nervesa della B.glia, educatori e O.S.S. di O.A.M.I.

**Finalità:** Promuovere la partecipazione della persona con disabilità a servizio della comunità.

**Obiettivi :**Restituire le capacità e le possibilità della persona con disabilità al territorio a cui appartiene;  
Favorire la relazione della persona con disabilità con l'estraneo incoraggiandola ad interagire con gli esercenti.



O.A.M.I. O.D.V-E.T.S

SEDE LEGALE: VIA DEL GHIRLANDAIO 56-FIRENZE Tel:055677250

mail: sede@oami.it pec :oamisede@pec.it



➤ **TERZO SETTORE**

L' O.A.M.I. quale Organizzazione di Volontariato Ente del Terzo Settore, ritiene fondamentale il lavoro in rete con le realtà locali legate al volontariato, come ad esempio Caritas, Cui, Centro Volontari della Sofferenza, Cavalieri di Malta, Gruppo Elba, etc. ed altre organizzazioni che localmente si occupano di disabilità in vario modo, così da poter ampliare l'offerta socio-educativa ai propri ospiti (pet-therapy, uscite ai Musei, vacanze , week-end e soggiorni nonché percorsi di formazione rivolti in modo particolare ai disabili).

**FOCUS**

**MUSE: PER LA VALORIZZAZIONE DEL PATRIMONIO CIVICO DI FIRENZE  
ATTRAVERSO LE ATTIVITÀ DI MEDIAZIONE CULTURALE**



**FOCUS**

**UNA MANO CHE ACCAREZZA E UNA CODA CHE  
SCODINZOLA**

in collaborazione con la Scuola Nazionale per cani guida per cechi. Il progetto prevede delle visite da parte dell'equipe della Scuola agli utenti di Casa Elena. Nella foto vediamo il primo incontro svolto direttamente nella Scuola insieme ai coadiutori e ai propri cani (questo progetto continua nel 2024).

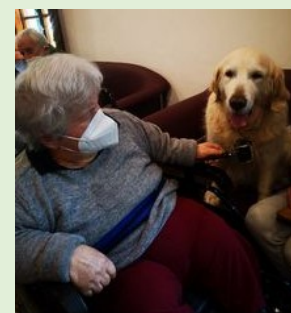

**O.A.M.I. O.D.V-E.T.S**

**SEDE LEGALE: VIA DEL GHIRLANDAIO 56-FIRENZE Tel:055677250**

mail: [sede@oami.it](mailto:sede@oami.it) pec :[oamisede@pec.it](mailto:oamisede@pec.it)

## ➤ **COMUNITÀ LOCALI**

La prima caratteristica della nostra Opera fin dalla sua nascita è stata quella di inserire le varie strutture Operative nel contesto sociale delle realtà locali proprio al fine di interrompere ed evitare la segregazione e l'isolamento della persona con handicap. Da questo la necessità di creare una rete di rapporti con tutte le realtà presenti nelle varie realtà territoriali. Ecco che dunque sono nati rapporti con i singoli Cittadini, le Famiglie, le Parrocchie e le Caritas Parrocchiali, le Associazioni Locali, le Scuole e le Università, le Agenzie di formazione, le Piscine e le Palestre, i Musei, le Biblioteche ed i Teatri per creare e condividere esperienze, attività, proposte ed iniziative, progetti che permettano di aprire le strutture alla realtà circostante e coinvolgere diversi attori nella piena integrazione dei soggetti disabili.



### **FOCUS**

#### **CITTA' E CATTEDRALI**

Una bellissima esperienza che ha visto impegnati i ragazzi e gli operatori del centro diurno OAMI di Acqui Terme (AL), attraverso cui hanno avuto modo di vivere la cittadinanza in maniera attiva e di accedere a un finanziamento utile per il proseguimento delle attività.

Dal mese di settembre 2023 fino alla fine dell'anno il Centro Diurno è stato impegnato in attività di ricerca finalizzate alla pubblicazione di un opuscolo dal titolo "La Nostra Cattedrale. L'inclusività della fede, nella vita e nelle opere di San Guido" che tratta e ripercorre le fasi di costruzione e restauro della Cattedrale di

Santa Maria Assunta, Duomo di Acqui Terme, dall'XI secolo in poi.

Lo scopo di questa iniziativa è stato quello di illustrare e portare a conoscenza di molti la figura di San Guido, Santo Patrono della città, e affrontare il tema dell'inclusione a noi molto caro.

Sulla copertina dell'opuscolo un QR Code, attraverso il quale è possibile accedere alla versione audio della ricerca, registrata e recitata dagli ospiti del centro Diurno OAMI a servizio dei non vedenti.

A conclusione del progetto sono state organizzate, presso la Cattedrale, tre giornate di visita guidata, una delle quali completamente dedicata alle scuole, dove sono stata illustrata la ricerca e regalato ai partecipanti un gadget ricordo realizzato nei laboratori del Centro diurno.

## ➤ **FORNITORI DI BENI E SERVIZI**

La gestione di piccole strutture residenziali come quelle gestite dalla nostra Opera ci impone di trovare soluzioni che, nel rispetto degli adempimenti normativi strutturali e gestionali, permettano un significativo risparmio economico. Da questo la necessità di reperire fornitori comuni a più strutture in modo da ottimizzare sia le professionalità che i costi nonché la possibilità di fare acquisti centralizzati per l'abbattimento dei costi delle forniture.

Una menzione particolare va fatta al BANCO ALIMENTARE e BANCO FARMACEUTICO che puntualmente riforniscono le nostre Strutture di beni alimentari e farmaceutici.

## ➤ **BANCHE FINANZIARIE ED ASSICURAZIONI**

La Sede Centrale O.A.M.I. provvede a stipulare con agenzie assicurative per tutte le Strutture O.A.M.I. polizze RCT immobili, RCT ospiti, assicurazione sui volontari e polizze auto al fine di avere una copertura per ogni tipo di incidente ed imprevisto. Ogni struttura ha rapporti con Banche e poste locali per la gestione contabile locale. Da segnalare la partecipazione a Bandi promossi da Gruppi Bancari per il reperimento di fondi da destinare ad attività e progetti delle nostre strutture quali per esempio, progetti di pet-therapy, attività culturali, attività ludico-animative sportive.

### **FOCUS: FONDAZIONE LIVORNO**

#### **STORIE STRAORDINARIE -PAROLE IN MOVIMENTO**

Il progetto **Storie straordinarie - parole in movimento** intende consolidare la rete e il lavoro tra OAMI e due importanti associazioni del territorio (**Uovo alla pop, Atelier delle arti**) che si occupano di arti visive e danza contemporanea. L'incontro tra il mondo della disabilità e il settore delle arti e dello spettacolo ha consentito a OAMI di ampliare a implementare le attività ricreative a scopo terapeutico che da anni svolge all'interno sia della **Casa Famiglia** sia del **Centro Diurno**

**O.A.M.I. O.D.V-E.T.S**

**SEDE LEGALE: VIA DEL GHIRLANDAIO 56-FIRENZE Tel:055677250**

mail: [sede@oami.it](mailto:sede@oami.it) pec :[oamisede@pec.it](mailto:oamisede@pec.it)

## ➤ **DIPENDENTI O.A.M.I.**

Al personale dipendente è applicato il Contratto Collettivo Nazionale di Lavoro UNEBA.

**Al 31/12/2023 i dipendenti OAMI erano 162** occupati nelle varie Strutture O.A.M.I di questi 90 con contratto part-time e 72 con contratti a tempo pieno.

Questi rappresentano solo una parte dell'organico in servizio, infatti OAMI ha scelto di provvedere tramite personale proprio e direttamente assunto a ricoprire i seguenti ruoli:

- Coordinatore del Servizio
- Educatori Professionali
- Animatori di comunità

Solo in alcune strutture gli assistenti tutelari, infermieri e fisioterapisti sono assunti direttamente da OAMI o lavorano in libera professione, mentre la maggior parte dei ruoli legati ai servizi generali e di assistenza sono svolti da dipendenti delle Cooperative con la quale vengono stipulati regolari contratti di appalto.

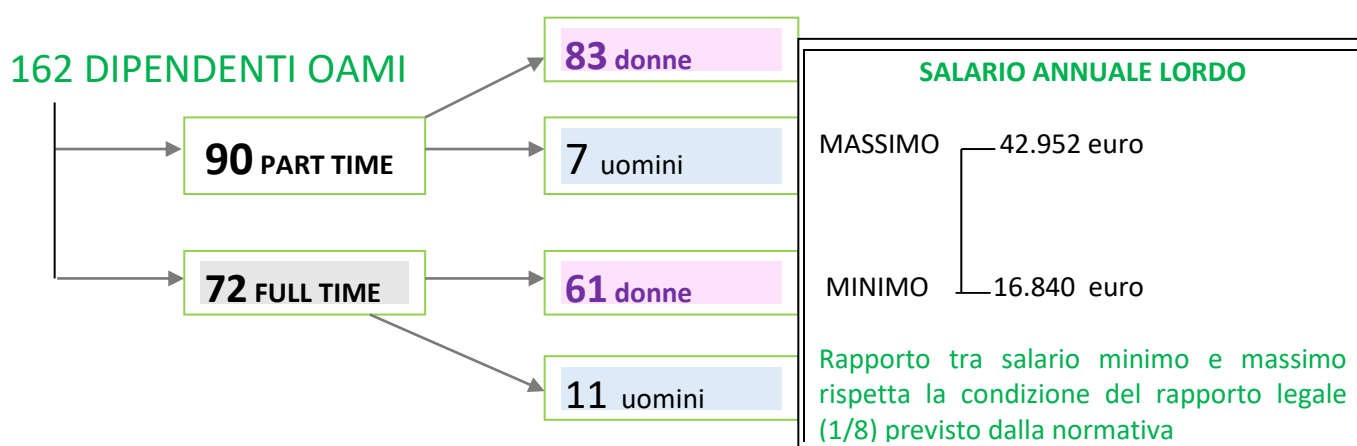

## LE ALTRE PROFESSIONALITA' AL SERVIZIO DEGLI OSPITI

Oltre ai propri dipendenti e ai liberi professionisti l'OAMI offre il proprio servizio anche attraverso la sottoscrizione di appalti con locali Cooperative di servizi.

### Composizione della spesa per il Personale Dipendente

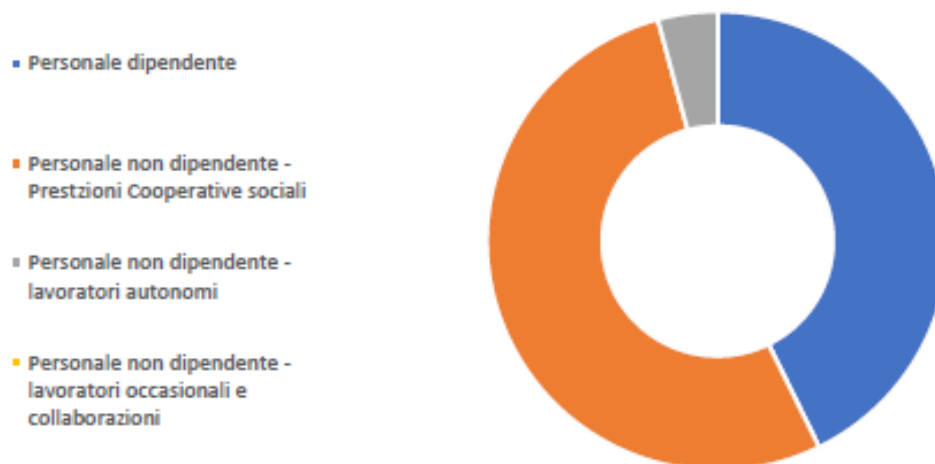

**O.A.M.I. O.D.V-E.T.S**

**SEDE LEGALE: VIA DEL GHIRLANDAIO 56-FIRENZE Tel:055677250**

mail: sede@oami.it pec :oamisede@pec.it



## FOCUS: PROGETTO RADIO BANDERA

Per gli utenti di Casa Bandera e Casa Simone-Pietro, nato da un crescente bisogno dei nostri ospiti di raccontarsi, di condividere le proprie esperienze e i propri vissuti, dalla passione verso la musica che li coinvolge e stimola la creatività.

“Fare radio” a Casa Bandera significa predisporre uno spazio fisico in cui è possibile dialogare, confrontarsi, scegliere i temi da trattare e creare “rubriche” che li raccolgono.



## FOCUS: UN TOTEM TANTE EMOZIONI

Un percorso di attività artistico e ludico espressiva proposto da **OAMI LABORATORIO ITACA di Prato** nel 2023 ai ragazzi della scuola secondaria di Agliana per esplorare e raccontare insieme ricordi sentimenti, paure, emozioni, passioni, amicizie, risorse e debolezze.

*Come mi sento? Come mi vedo? Come mi vedono gli altri?  
Crescere significa anche trovarsi di fronte a queste domande,  
cosa ci può aiutare a comprendere le emozioni?*

Questi temi sono parte importante e sempre in questione durante tutta la vita, ma sono affrontati in modo più urgente nell'età adolescenziale.

Gli argomenti affrontati sono diventati storie, immagini ed anche un “TOTEM”

*“I colori, come i lineamenti, seguono i cambiamenti delle emozioni”  
(Picasso)*



## FOCUS: LE STAGIONI DELLA TERRA

Abbiamo organizzato una festa per salutare l'estate, un progetto volto a sottolineare il susseguirsi delle stagioni, l'intervallo di tempo da una stagione all'altra, come si trasforma la natura in base ai cambiamenti climatici, etc

**O.A.M.I. O.D.V-E.T.S**

**SEDE LEGALE: VIA DEL GHIRLANDAIO 56-FIRENZE Tel:055677250**

mail: [sede@oami.it](mailto:sede@oami.it) pec :[oamisede@pec.it](mailto:oamisede@pec.it)



## FOCUS : STRUTTURE APERTE

### CASA MIGLIORATI : PROGETTO A PRANZO CON IL MIO CARO

Dopo il tempo del Covid e la distanza , una iniziativa per ritrovarsi con i propri cari in modo più intimo .

Un momento speciale, il pranzo insieme in uno spazio riservato dove potranno stare in tranquillità e godersi insieme questo momento conviviale



CENTRO OAMI QUARRATA (PT) . OPEN DAY PORTE APERTE AL CENTRO OAMI CON CONSEGNA DEGLI OSCAR



SETTEMBRE 2023



O.A.M.I. O.D.V-E.T.S

SEDE LEGALE: VIA DEL GHIRLANDAIO 56-FIRENZE Tel:055677250

mail: sede@oami.it pec :oamisede@pec.it

## OBIETTIVI PROGRAMMATI E RAGGIUNGIMENTO DEGLI STESSI

1. Tra gli obiettivi primari dell'OAMI c'è quello di **MANTENERE VIVO IL CARISMA DEL FONDATORE**, il particolare carisma di carità di cui è stato portatore Don Nardi. La sua visione sulle modalità del prendersi cura dell'altro e di valorizzarlo, attraverso l'accoglienza nella piccola struttura a misura d'uomo, la Casa-famiglia OAMI, nonostante il passare del tempo resta ancora una novità da riproporre e tener viva tra la nuova generazione di soci, volontari e dipendenti, per continuare a prestare servizi che condividano la MISSION e la VISION dell'OAMI.  
Per questo sono proposti momenti di formazione anche spirituale e di preghiera che hanno lo scopo di far conoscere e consolidare il carisma OAMI e creare unità tra le nostre realtà.
2. **LA RICERCA DI NUOVI SOCI-VOLONTARI, per un allargamento della base sociale** L'appello dell'O.A.M.I. di Don Nardi continua, oggi, più pressante che mai.
  - La Provvidenza ci sollecita nuovi interventi a favore di chi è in necessità, ma le fila dei Soci Volontari della prima ora si diradano, andando a incrementare quelle dell'O.A.M.I. Celeste.
  - L'O.A.M.I. per poter continuare a guidare "col cuore di Don Nardi" le proprie piccole Comunità ha bisogno di altri nuovi Soci, motivati dalla Carità, disponibili a condividere impegni e responsabilità, offrendo la propria esperienza professionale o familiare, un po' del proprio tempo, della propria vita a favore di chi ha meno.
3. **L'APERTURA VERSO LA NOVITA'**. La legge sul DOPO DI NOI **Legge 112/2016** ha il gran valore di cercare di costruire il futuro delle persone disabili in una sinergia tra i disabili stessi, i loro familiari, gli Enti del Terzo Settore e l'Ente pubblico sempre più aperto alla sperimentazione di nuove realtà residenziali.  
La Legge 112 ha infatti creato una cornice normativa e strumenti giuridici atti a garantire una effettiva continuità nel percorso di vita anche successivamente al venir meno delle figure genitoriali, riconoscendo finalmente ai disabili la possibilità di passare dal BISOGNO al DIRITTO.  
Anche l'O.A.M.I., raccogliendo queste nuove esigenze si sta sempre più aprendo a sperimentazioni del Dopo di Noi, offrendo appunto ai disabili ed alle loro famiglie percorsi programmati di accompagnamento per l'uscita dal nucleo familiare quali frequenza a diurni, organizzazione di giornate o weekend fuori casa finalizzati all'accrescimento delle autonomie, periodi medio-brevi di esperienze fuori dal nucleo per il consolidamento dell'indipendenza, periodi medio-lunghi di abitare supportato da azioni di supervisione, soluzioni abitative di cohousing con presenza di personale.

In questo obiettivo rientra il **progetto di ampliamento di CASA S. ANTONIO A BAIANO DI SPOLETO usufruendo dei fondi del PNRR**, come risposta alle famiglie del territorio che necessitano di una accoglienza residenziale, ma anche alle famiglie che hanno già un familiare ospite della struttura e che non dovranno spostarlo al compimento dei 65° anno di età. Ampia documentazione sul progetto e sulla raccolta fondi avviata potrà essere trovata sul sito [www.oami.it](http://www.oami.it) o su [www.sostienicioami.it](http://www.sostienicioami.it)

**O.A.M.I. O.D.V-E.T.S**

**SEDE LEGALE: VIA DEL GHIRLANDAIO 56-FIRENZE Tel:055677250**

mail: [sede@oami.it](mailto:sede@oami.it) pec :[oamisede@pec.it](mailto:oamisede@pec.it)





## MATTONE DOPO MATTONE LA CASA CRESCE



### FOCUS:

**Entra nel PNRR** Il progetto di ristrutturazione e ampliamento della Casa Famiglia e del Centro Diurno di Casa S. Antonio di Baiano di Spoleto approvato dalla Regione Umbria per:

- **aumentare il numero degli ospiti**
  - **per permettere a tutte le persone ospiti con più di 65 anni d'età di rimanere nella struttura e non essere trasferiti in un'altra struttura sconosciuta**
- accogliere in un ambiente riqualificato e ancora più confortevole.**



O.A.M.I.  
Casa S. Antonio

4. L'OAMI si propone di operare in un'ottica di **MIGLIORAMENTO CONTINUO** con l'obiettivo di rispondere al meglio ai bisogni e alle richieste dei propri stakeholders, che monitoriamo attraverso i questionari periodicamente somministrati ai familiari, ai nostri professionisti, agli utenti.  
Allo scopo nel 2023 si è avviato, e continua fino ai primi mesi del 2024, un **PERCORSO FORMATIVO** importante che grazie a dei fondi specifici accantonati per la formazione (FONDIMPRESA), cerca di offrire occasioni di formazione, anche a distanza, a tutti gli operatori di tutte le strutture dislocate sul territorio: un ciclo di 8 incontri con professionisti dell'area del Rischio Clinico e sul tema della relazione con l'utente per fornire una maggiore qualificazione e professionalità al personale OAMI. Tutto ciò in aggiunta alla formazione obbligatoria prevista per legge e dagli accreditamenti locali.
5. Infine in alcune strutture per far fronte all'aumento dei prezzi delle materie energetiche e per contribuire al "mantenimento della Casa comune" in diverse strutture si è provveduto a installare sistemi di accensione e spegnimento automatico delle luci PER LIMITARE LO SPRECO, iniziativa che man mano prevediamo di allargare anche ad altre realtà. Per la stessa ragione si sta programmando il progetto di estendere l'installazione di pannelli solari come già avvenuto per le strutture di Cagliari, di Faenza al maggior numero possibile di strutture di nostra proprietà.
6. Potenziamento della gestione contabilità attraverso la sostituzione di macchinari obsoleti che rallentano l'utilizzo della procedura implementata dalla Software House

**O.A.M.I. O.D.V-E.T.S**

**SEDE LEGALE: VIA DEL GHIRLANDAIO 56-FIRENZE Tel:055677250**

mail: [sede@oami.it](mailto:sede@oami.it) pec :[oamisede@pec.it](mailto:oamisede@pec.it)

## LE DIFFICOLTÀ CHE VEDIAMO ALL'ORIZZONTE:

- ❖ IL REPERIMENTO DI NUOVI VOLONTARI;
- ❖ L'INCERTEZZA SUL PROSEGUO DI QUEI SERVIZI, CHE VENGONO SVOLTI PRESSO IMMOBILI NON DI PROPRIETÀ OAMI, UN TEMPO OFFERTI IN USO DI COMODATO GRATUITO, E DEI QUALI ORA VIENE RICHIESTA LA RESTITUZIONE DAI RISPETTIVI PROPRIETARI;
- ❖ IL MANTENIMENTO DEI SERVIZI IN REGIONI, DOVE LA NORMATIVA VIGENTE, CHE NON RICONOSCE LA QUOTA SANITARIA ALLE STRUTTURE DI CARATTERE SOCIO-SANTARIO COME SONO LE NOSTRE CASE, CHE OSPITANO PERSONE NON AUTOSUFFICIENTI, RENDE LE RETTE INADEGUATE AL MANTENIMENTO ECONOMICO DEI SERVIZI OFFERTI. Ne consegue un costante impegno economico di supporto da parte dell'OAMI Centrale, che fino ad oggi ha preferito la continuità del prendersi cura della fragilità anche a fronte di una costante perdita economica, impegno per il quale i tempi attuali, gli aumenti delle materie prime, l'incertezza del contesto sociale e macropolitico, con le varie ricadute che comportano a più livelli, richiedono ripensamenti e nuove strategie che gli organi direttivi dovranno valutare e adottare nei prossimi anni.

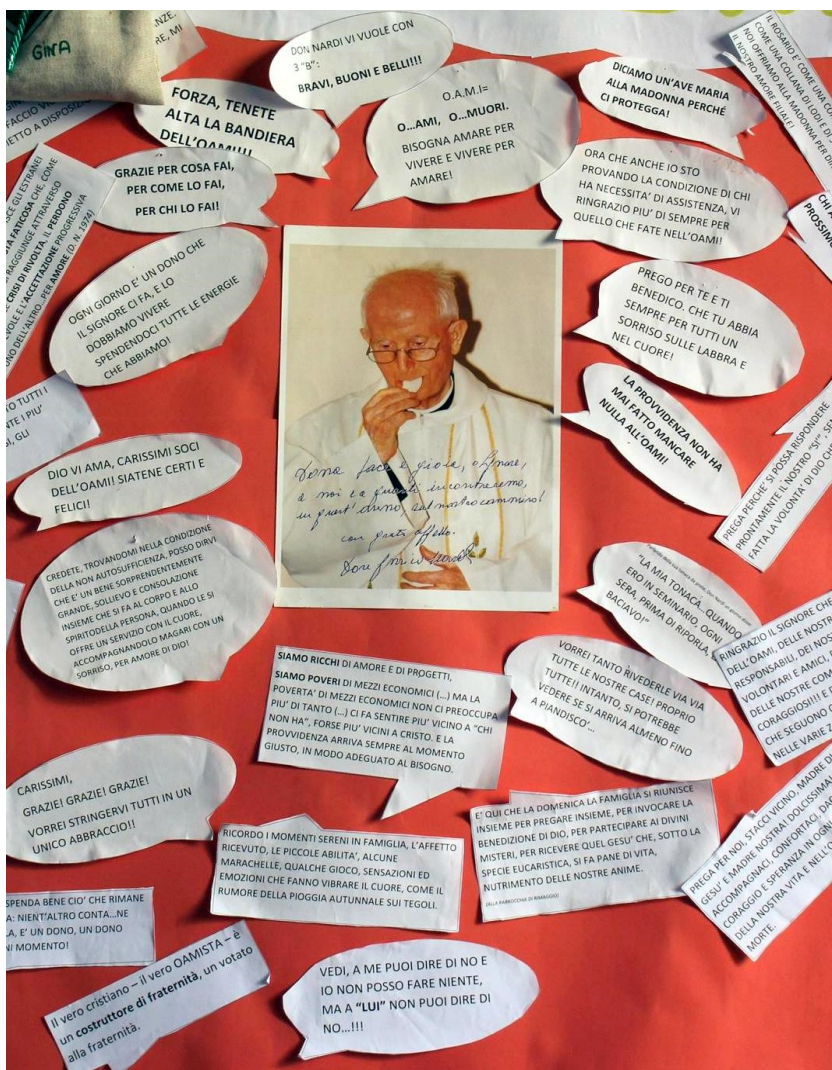

O.A.M.I. O.D.V-E.T.S

SEDE LEGALE: VIA DEL GHIRLANDAIO 56-FIRENZE Tel:055677250

mail: sede@oami.it pec :oamisede@pec.it



## MONITORAGGIO

Nel rispetto dell'art.30 D.Lgs 117/17 si precisa che il bilancio sociale è stato oggetto di controllo da parte dell'Organo di controllo, il monitoraggio sull'osservanza delle finalità sociali , con particolare riguardo alle disposizioni di cui agli artt. 5,6,7,8 D.Lgs 117/17 è stato effettuato ex-post.

L'organo di Controllo ha attestato la conformità del bilancio sociale alle Linee Guida del D.M. 14 luglio 2019.

## ANALISI RISORSE ECONOMICHE

Il sistema contabile seguito da O.A.M.I. per la determinazione del bilancio segue, in linea generale, **il principio della competenza economica.**

Le informazioni dettagliate di carattere economico, patrimoniale e finanziario sono, ovviamente, contenute nel bilancio consuntivo d'esercizio, alla cui lettura si rimanda. Questa sezione del bilancio sociale ha lo scopo di orientare il lettore ad acquisire un quadro generale di riferimento. Ai fini della trasparenza, i bilanci di O.A.M.I. sono pubblicati sul portale [www.oami.it](http://www.oami.it)

Per la redazione dei propri documenti, l'ente, si attiene al Decreto Ministeriale del 5 marzo 2020 "Adozione della modulistica di bilancio degli enti del Terzo settore" emanato dal Ministero del Lavoro e delle Politiche Sociali.

Ai fini della tenuta della contabilità, dall'anno 2016, è stato adottato il programma gestionale per la tenuta della contabilità "Ad Hoc Servizi alla Persona" di Zucchetti Healthcare srl, piattaforma per la gestione della contabilità e dei processi amministrativi per le strutture socio sanitarie.

Per la compilazione del bilancio d'esercizio 2023 si sono osservati **i principi della chiarezza, della rappresentazione veritiera e corretta, della comprensibilità, della competenza e della prudenza.**

I criteri di valutazione, applicati per la registrazione delle singole poste e nella redazione del bilancio al 31 dicembre 2023, sono invariati rispetto ai precedenti esercizi in cui è stato seguito il principio base del costo storico. La continuità di applicazione dei criteri di valutazione nel tempo rappresenta elemento necessario ai fini della comparabilità dei bilanci dell'associazione nei vari esercizi. Per l'anno 2023 sono stati calcolati gli ammortamenti nelle misure congrue rispetto ai beni stessi.

Nel corso dell'anno 2023 sono stati fatti incontri di revisione da parte dell'organo di controllo. Quest'ultimo è sempre stato invitato a partecipare alle riunioni del Consiglio direttivo e all'Assemblea degli associati, in occasione della quale presenta la propria relazione al bilancio.

**O.A.M.I. O.D.V-E.T.S**

**SEDE LEGALE: VIA DEL GHIRLANDAIO 56-FIRENZE Tel:055677250**

mail: [sede@oami.it](mailto:sede@oami.it) pec :[oamisede@pec.it](mailto:oamisede@pec.it)

## STATO PATRIMONIALE

Attivo	ANNO 2023	ANNO 2022
<b>Immobilizzazioni:</b>	<b>24.625.447,00</b>	<b>24.870.065,00</b>
Immobilizzazioni immateriali:	57.181,00	109.947,00
Immobilizzazioni materiali:	24.568.266,00	24.760.118,00
<b>Attivo circolante:</b>	<b>5.964.107,00</b>	<b>6.975.435,00</b>
Crediti	2.625.572,00	3.840.926,00
Attività finanziarie che non costituiscono immobilizzaz.:	1.361.175,00	1.132.540,00
Disponibilità Liquide	1.977.360,00	2.001.969,00
<b>Ratei e risconti attivi</b>	<b>47.966,00</b>	<b>65.606,00</b>
<b>TOTALE ATTIVO</b>	<b>30.637.520,00</b>	<b>31.911.106,00</b>

Passivo	ANNO 2023	ANNO 2021
<b>Patrimonio netto:</b>	<b>24.088.025,00</b>	<b>24.863.583,00</b>
<b>Trattamento fine rapporto lavoro subordinato</b>	<b>344.514,00</b>	<b>332.030,00</b>
<b>Debiti</b>	<b>6.017.032,00</b>	<b>6.539.620,00</b>
<b>Ratei e risconti passivi</b>	<b>187.949,00</b>	<b>175.873,00</b>
<b>TOTALE PASSIVO</b>	<b>30.637.520,00</b>	<b>31.911.106,00</b>

## ATTIVO

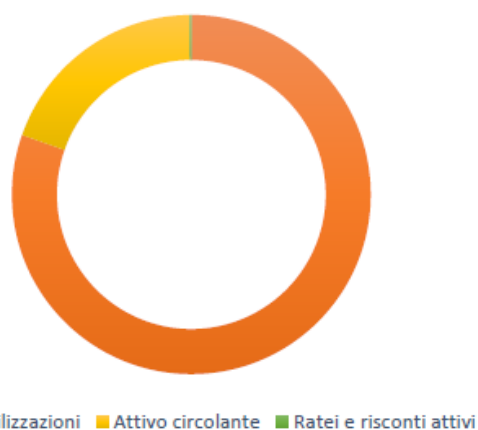

## PASSIVO

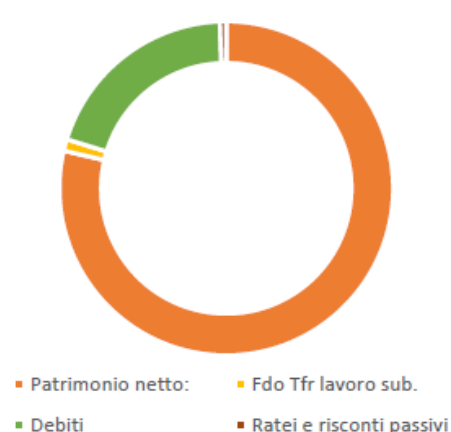

O.A.M.I. O.D.V-E.T.S

SEDE LEGALE: VIA DEL GHIRLANDAIO 56-FIRENZE Tel:055677250

mail: sede@oami.it pec :oamisede@pec.it

## RENDICONTO GESTIONALE

## PROVENTI E RICAVI

	ANNO 2023	ANNO 2022
Ricavi, rendite e proventi da attività di interesse generale	11.855.666,00	11.637.245,00
Costi e oneri da attività di interesse generale	12.166.646,00	11.507.422,00
<b>Avanzo attività di interesse generale -</b>	<b>310.980,00</b>	<b>129.823,00</b>
Ricavi, rendite e proventi da attività di raccolta fondi	26.690,00	31.041,00
Costi e oneri da attività di raccolta fondi	285,00	205,00
<b>Avanzo attività di raccolta fondi</b>	<b>26.405,00</b>	<b>30.836,00</b>
Ricavi, rendite e proventi da attività finanziarie e patrimoniali	403.807,00	200.400,00
Costi e oneri da attività finanziarie e patrimoniali	262.408,00	325.886,00
<b>Avanzo attività finanziarie e patrimoniali</b>	<b>141.399,00 -</b>	<b>125.486,00</b>
Proventi di supporto generale	140.048,00	3.386,00
Costi e oneri di supporto generale	705.637,00	514.150,00
<b>Avanzo attività di supporto generali -</b>	<b>565.589,00 -</b>	<b>510.764,00</b>
Avanzo/disavanzo d'esercizio prima delle imposte (+/-) -	708.765,00	-475.591,00
Imposte	82.168,00	88.000,00
<b>Risultato d'esercizio -</b>	<b>790.933,00 -</b>	<b>563.591,00</b>

### Ricavi Rendite e Proventi da Attività Interesse Generale



O.A.M.I. O.D.V-E.T.S

SEDE LEGALE: VIA DEL GHIRLANDAIO 56-FIRENZE Tel:055677250

mail: sede@oami.it pec :oamisede@pec.it

## Costi e Oneri da Attività Interesse Generale



- Materie prime, sussidiarie, di consumo e di merci
- Servizi
- Godimento beni di terzi
- Personale
- Ammortamenti
- Accantonamenti per rischi ed oneri
- Oneri diversi di gestione

## Composizione delle Rette

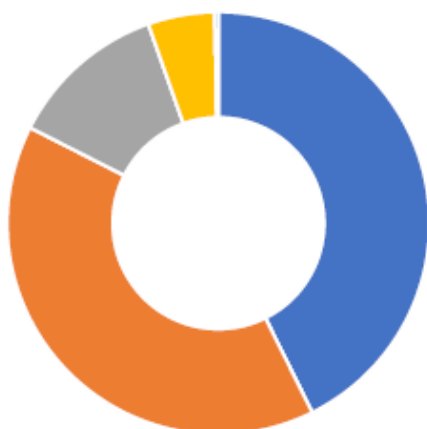

- Rette da privati
- Rette da Asl
- Rette da Comuni
- Rette Altri Enti
- Integ-Ristori-Indenn Rette Covid

## Dettaglio Contributi Pubblici

- DA COM DI VARESE Fdo SOC REG 2023
- DA REG. LOMBARDIA-ATS INSUBRIA
- REGIONE TOSCANA



## Dettaglio Erogazioni Liberali

- ASSOCIAZIONI
- BANCHE
- ENTI PRIVATI
- FONDAZIONI
- PARROCCHIE
- PERSONE FISICHE
- SINDACATO
- SOCIETA'



**O.A.M.I. O.D.V-E.T.S**

**SEDE LEGALE: VIA DEL GHIRLANDAIO 56-FIRENZE Tel:055677250**

mail: [sede@oami.it](mailto:sede@oami.it) pec : [oamisede@pec.it](mailto:oamisede@pec.it)

### SERVIZI OFFERTI (semi residenziale)

#### APERTURA CENTRI DIURNI :

- **ALMENO 11 MESI L'ANNO;**
- **DAL LUNEDI AL VENERDI;**
- **8 ORE AL GIORNO.**

#### SERVIZI SOCIO SANITARI:

- Assistenza alla persona ;
- Aiuto alla somministrazione dei farmaci;
- Attività di animazione interne ed esterne ed interventi di carattere educativo/abilitativo in conformità al progetto individualizzato redatto da équipe multidisciplinare.

#### SERVIZI ALBERGHIERI:

- Servizio di ristorazione ;
- Servizio pulizia ambienti comuni;
- Trasporto se previsto dalla convenzione.

#### ALTRI SERVIZI

- Fornitura di presidi ed ausili secondo le normative

**O.A.M.I. O.D.V-E.T.S**

**SEDE LEGALE: VIA DEL GHIRLANDAIO 56-FIRENZE Tel:055677250**

mail: sede@oami.it pec :oamisede@pec.it



## SERVIZI OFFERTI (residenziale)

### APERTURA

- 365 GIORNI ANNO
- 24 ORE /24

### SERVIZI SOCIO SANITARI:

- Gestione del servizio in conformità al progetto individualizzato redatto da équipe multidisciplinare
- Assistenza alla persona 24/H
- Assistenza infermieristica nella fascia diurna e pomeridiana
- Assistenza medica attraverso Medici di Medicina Generale di libera scelta
- Assistenza riabilitativa
- Attività di animazione interne ed esterne

### SERVIZI ALBERGHIERI:

- Servizio di ristorazione con servizio cucina interno
- Lavaggio biancheria piana e servizio guardaroba
- Servizio pulizia camere ed ambienti comuni

### ALTRI SERVIZI

- Fornitura di presidi ed ausili secondo le normative

### LEGENDA



utenti anziani  
ultra 65enni  
non autosufficienti



utenti disabili fisici/psichici  
(anni 18—65)



struttura per uomini/  
donne o mista



modalità accesso utente convenzionato



modalità accesso da privato



posti autorizzati  
residenziali



posti autorizzati  
diurno

SEDE LEGALE: VIA DEL GIULIANDAIO 304 FIRENZE TEL.055/77230

mail: [sede@oami.it](mailto:sede@oami.it) pec :[oamisede@pec.it](mailto:oamisede@pec.it)



Anno apertura: 1971

**CONTATTI: Tel. 055.489222 email: casaelena @oami.it**

**CASA ELENA – C.A.P**  
**Via Alessandro Levi 32 Firenze**  
**COMUNITA'ALLOGGIO DISABILI**



12 posti



Anno apertura: 1977

**CONTATTI: Tel. 055.588682 email: casavincenzo@oami.it**

**CASA VINCENZO– C.A.P**  
**Via di Lapo 8 – Firenze**  
**COMUNITA'ALLOGGIO DISABILI**



9 posti



Anno apertura: 1990

**CONTATTI: Tel. 0574.606296 email: oami@casasimonepietro.it**

**CASA SIMONE PIETRO– C.A.P**  
**Via Pacchiani 3 –Prato**  
**COMUNITA'ALLOGGIO DISABILI**



9 posti

**O.A.M.I. O.D.V-E.T.S**

**SEDE LEGALE: VIA DEL GHIRLANDAIO 56-FIRENZE Tel:055677250**

**mail: sede@oami.it pec :oamisede@pec.it**





**CASA MARGHERITA E GIUSEPPE BANDERA– C.A.P**  
*Via Bonfiglioli, 102-Galcetello-PRATO*  
**COMUNITA'ALLOGGIO DISABILI**



24 posti

Anno apertura: 2006

**CONTATTI: Tel. 0574.460839 [oami@bandera.it](mailto:oami@bandera.it)**



**CENTRO OAMI "MARIA ASSUNTA"**  
*Via C.da Montemagno 136/138-QUARRATA (PT)*  
**COMUNITA'ALLOGGIO DISABILI e DIURNO**



20 posti



20 posti

Anno apertura: 2001

**CONTATTI: Tel. 0573.775476 email: [quarrata@oami.it](mailto:quarrata@oami.it)**



**CENTRO OAMI CASA EMILIO**  
*BORG SAN Jacopo 136-LIVORNO*  
**COMUNITA'ALLOGGIO DISABILI e DIURNO**



10 posti



18 posti

Anno apertura: CASA FAMIGLIA 1989- C.D.1993

**CONTATTI: Tel. 0586-813861 email: [livorno@oami.it](mailto:livorno@oami.it)**

**O.A.M.I. O.D.V-E.T.S**

**SEDE LEGALE: VIA DEL GHIRLANDAIO 56-FIRENZE Tel:055677250**

**mail: [sede@oami.it](mailto:sede@oami.it) pec :[oamisede@pec.it](mailto:oamisede@pec.it)**



**CASA VALENTINO AMBU**  
*Via S. Chiara 77 – Pirri ( Ca)*  
R.S.A. PER ANZIANI



23 posti

Anno apertura: 2004

**CONTATTI: Tel. 070.504804 email: sardegna@oami.it**



**CASA CONIUGI MEREU**  
*Via Oberdan 5/e – Assemini ( Ca)*  
R.S.A. PER ANZIANI- E DISABILI



15 posti

Anno apertura: 2009

**CONTATTI: Tel. 070.504804 email: sardegna@oami.it**



**CASA GIULIA**  
*Via Colombero, n°61 - Cusignana (TV)*  
COMUNITA'ALLOGGIO DISABILI



18 posti

CASA GIULIA 1 Anno apertura: 1997

CASA GIULIA 2 Anno apertura: 2012

**CONTATTI: Tel. 0422.776931 email: giavera @oami.it**

**O.A.M.I. O.D.V-E.T.S**

**SEDE LEGALE: VIA DEL GHIRLANDAIO 56-FIRENZE Tel:055677250**

mail: sede@oami.it pec :oamisede@pec.it





**CD GIOVANNI PAOLO II**  
*Via Basilicata, 22 Cagliari*  
**CENTRO DIURNO DISABILI**



16 posti

Anno apertura: 1987

**CONTATTI: Tel. 070.492417 email: sardegna@oami.it**



**CD LABORATORIO ITACA**  
*Via Pomeria 105-Prato*  
**CENTRO DIURNO DISABILI**



12 posti

Anno apertura: 2011

**CONTATTI: Tel. 0422.776931 email: laboratorioitaca@oami.it**



**CASA SILVIA**  
*Via Rossini, 4-Saltrio (VA)*  
**CENTRO SOCIO-SANITARIO**



16posti

Anno apertura 2008

**CONTATTI: Tel. 0332.486643 email: casasilvia@oami.it**

**O.A.M.I. O.D.V-E.T.S**

**SEDE LEGALE: VIA DEL GHIRLANDAIO 56-FIRENZE Tel:055677250**

mail: sede@oami.it pec :oamisede@pec.it





Anno apertura: 1997

**CENTRO OAMI SANT'ANTONIO**  
*Via dell'Artificiere, 6- Baiano di Spoleto ( PG)*  
**COMUNITA'ALLOGGIO DISABILI E DIURNO**



12 posti



12 posti

**CONTATTI: Tel. 0743.539986 email: [spoleto@oami.it](mailto:spoleto@oami.it)**



Anno apertura: 1996

**CASA SANTA CHIARA**  
*Via Galli, n° 15 -Faenza (RA)*  
**COMUNITA'ALLOGGIO ANZIANI**



18 posti

**CONTATTI: Tel. 0546.31511 email: [faenza @oami.it](mailto:faenza@oami.it)**



Anno apertura: 1984

**CASA SAN FRANCESCO**  
*Via Galli, n° 15 -Faenza (RA)*  
**CENTRO SOCIO RIABILITATIVO DISABILI**



12 posti

**CONTATTI: Tel. 0546.31511 email: [faenza @oami.it](mailto:faenza@oami.it)**

**O.A.M.I. O.D.V-E.T.S**

**SEDE LEGALE: VIA DEL GHIRLANDAIO 56-FIRENZE Tel:055677250**

**mail: [sede@oami.it](mailto:sede@oami.it) pec :[oamisede@pec.it](mailto:oamisede@pec.it)**



Anno apertura: 1964

**CASA SERENA - R.S.A**  
*Piazzale A.Moro 5/6–Castelfranco-Piandiscò (AR)*  
MODULO BASE –ANZIANI NON AUTOSUFFICIENTI



20 posti



2 posti

**CONTATTI: Tel. 055.960060 email: casaserena@oami.it**



Anno apertura: 1986

**CASA FILIPPO - R.S.A**  
*Via di San Miniato–Castelfranco-Piandiscò (AR)*  
MODULO BASE –ANZIANI NON AUTOSUFFICIENTI



18 posti

**CONTATTI: Tel. 055.960600 email: casafilippo@oami.it**



Anno apertura: 2001

**CASA SORELLE MIGLIORATI - R.S.A**  
*Via Vittorio Emanuele 3/5 – Calcinaia (PI)*  
MODULO BASE –ANZIANI NON AUTOSUFFICIENTI



18 posti



2 posti

**CONTATTI: Tel.0587.489400 email: casamigliorati.direzione@oami.it**

A questi sia aggiungono i **GRUPPI APPARTAMENTO PER AUTONOMIA:**

CASA EMILIA: Via Piave 27- San Giovanni v.no ( AR) email: casa\_emilia@yahoo.com tel 0559122625

CASA BEATRICE : via Viggìù 15- Saltrio ( VA) email: casabeatrice2@oami.it tel 0332486370

**O.A.M.I. O.D.V-E.T.S**

**SEDE LEGALE: VIA DEL GHIRLANDAIO 56-FIRENZE Tel:055677250**

mail: sede@oami.it pec :oamisede@pec.it



## L'APPELLO DELL'“OAMI DI DON NARDI” CONTINUA ...

L'appello dell'OAMI di Don Nardi continua, oggi, più pressante che mai. La Provvidenza ci sollecita nuovi interventi a favore di chi è in necessità, ma le fila dei Soci Volontari della prima ora si diradano, andando a incrementare quelle dell'OAMI Celeste. L'OAMI per poter continuare a guidare “col cuore di Don Nardi” le proprie piccole Comunità ha bisogno di altri nuovi Soci, motivati dalla Carità, disponibili a condividere impegni e responsabilità, offrendo la propria esperienza professionale o familiare, un po' del proprio tempo, della propria vita a favore di chi ha meno.

Entra nella famiglia OAMI  
**diventa socio-volontario**  
per informazioni chiama 055677250  
o scrivi a [sede@oami.it](mailto:sede@oami.it)



Le immagini ricordano DON NARDI, padre affettuoso, che ama i suoi "ragazzi" e si fa amare

O.A.M.I. O.D.V-E.T.S

SEDE LEGALE: VIA DEL GHIRLANDAIO 56-FIRENZE Tel:055677250

mail: [sede@oami.it](mailto:sede@oami.it) pec :[oamisede@pec.it](mailto:oamisede@pec.it)

**mi dai il 5...x 1000 per l'O.A.M.I. di Don Nardi?**

**donare il 5x1000**

- è un gesto che non costa nulla e vale moltissimo
- non è un'alternativa alla scelta dell'8 per mille
- è semplice
- possono farlo tutti

**Come fare a destinare il 5 x 1000 all'O.A.M.I.?**

O.A.M.I. Sede Via del Ghirlandaio 56 - Firenze  
metti la tua firma e scrivi nell'apposito spazio  
scrivendo **80015490487**

<p><b>SCELTA PER LA DESTINAZIONE DEL CINQUE PER MILLE DELL'IRPEF</b></p> <p>per scegliere l'IRPEF in UNO SOLO dei riquadri. Per alcune delle finalità è possibile indicare anche il codice fiscale di un soggetto beneficiario.</p>	<p>Ricerca del volontariato e delle altre organizzazioni non lucrative di utilità sociale, delle associazioni di promozione sociale e delle associazioni e fondazioni riconosciute che operano nei settori di cui all'art. 10, c. 1, lett. a), del D.Lgs. n. 460 del 1997</p> <p>Nome: _____</p> <p>Codice fiscale del beneficiario prescelto: <b>80015490487</b></p>	<p>Rivoluzione della ricerca scientifica e dell'innovazione</p> <p>Nome: _____</p> <p>Codice fiscale del beneficiario prescelto: _____</p>
	<p>Rivoluzione della ricerca sanitaria</p> <p>Nome: _____</p> <p>Codice fiscale del beneficiario prescelto: _____</p>	<p>Ricerca e sviluppo di attività di tutela, promozione e valorizzazione dei beni culturali e paesaggistici</p> <p>Nome: _____</p> <p>Codice fiscale del beneficiario prescelto: _____</p>

O.A.M.I. O.D.V-E.T.S

SEDE LEGALE: VIA DEL GHIRLANDAIO 56-FIRENZE Tel:055677250

mail: sede@oami.it pec :oamisede@pec.it



# ALLEGATO N°4 RELAZIONE DI MISSIONE

## **OAMI – OPERA ASSISTENZA MALATI IMPEDITI ENTE MORALE – ORGANIZZAZIONE DI VOLONTARIATO E.T.S**

con sede in 50121 FIRENZE (FI) VIA DEL GHIRLANDAIO, 56;  
codice fiscale: 80015490487;  
Personalità Giuridica numero 121 presso la Prefettura di Firenze;  
iscritta al RUNTS sezione organizzazione di volontariato numero di repertorio  
74664

\*\*\*\*\*

### **RELAZIONE DI MISSIONE AL BILANCIO CHIUSO IL 31.12.2023 (ex nota integrativa)**

**1) LE INFORMAZIONI GENERALI SULL'ENTE LA MISSIONE  
PERSEGUITA E LE ATTIVITÀ DI INTERESSE GENERALE DI CU  
ALL'ART 5 RICHIAMATE NELLO STATUTO L'INDICAZIONE  
DELLA SEZIONE DEL REGISTRO UNICO NAZIONALE DEL  
TERZO SETTORE IN CUI L'ENTE È ISCRITTO E DEL REGIME  
FISCALE APPLICATO NONCHÉ LE SEDI E LE ATTIVITÀ  
SVOLTE:**

l'associazione è una "associazione riconosciuta" ai sensi degli articoli 14 e seguenti del codice civile, eretta in "ente morale "con D.P.R n 1098 del 27.07.1968 iscritta ai sensi del DPR 361 del 10.02.2000 al Registro delle Persone Giuridiche presso il Registro nazionale della Prefettura di Firenze con il numero 121, ed iscritta al RUNTS sezione organizzazione di volontariato numero di repertorio 74664.

Sotto il profilo tributario l'associazione si inquadra nell'ambito degli "enti di tipo

**O.A.M.I. O.D.V-E.T.S**

**SEDE LEGALE: VIA DEL GHIRLANDAIO 56-FIRENZE Tel:055677250**

mail: [sede@oami.it](mailto:sede@oami.it) pec :[oamisede@pec.it](mailto:oamisede@pec.it)

associativo con finalità agevolata (DPR n 917 del 22.12.1986 art 148 co. 8), e tra le organizzazioni non lucrative di utilità sociale "ONLUS" (d.Lgs n 460 del 04.12.1997 art 10)

L'associazione dal 07/11/2022 è regolarmente iscritta al registro unico nazionale del terzo settore nella sezione organizzazione di volontariato al numero di repertorio 74664.

Finalità primaria dell'associazione è l'assistenza morale e materiale alla persona fisicamente o psichicamente malata, impedita disabile disadattata o comunque bisognosa di adeguata tutela o supporto in vista della sua promozione umana integrale nella costante fedeltà al messaggio del Vangelo e al Magistero della Chiesa Cattolica secondo le necessità dei tempi e dei luoghi.

In concreto l'associazione mira a perseguire lo scopo statutario operando in settori di attività di interesse generale di cui all'art. 5 del codice del terzo settore offrendo:

- servizi residenziali o semiresidenziali in strutture sociosanitarie o assistenziali per l'accoglienza permanente o temporanea di persone in situazioni differenziate di bisogno;
- servizi diurni (di supporto, soccorso, ascolto, riabilitazione)
- servizi di inserimento lavorativo e di reinserimento socio-familiare-riabilitativo-rieducativo.

L'associazione opera su territorio nazionale con 25 sedi diverse e precisamente:

- 1) Centro O.A.M.I. San Giuseppe – Via Morelli n. 3, 15011 Acqui Terme (AL) - composto da R.A.F. (Residenza Assistenziale Flessibile) e Centro Diurno;
- 2) Casa Giulia Martini – Via Colombero n. 61, 31040 Giavera del Montello (TV) – Comunità Alloggio Disabili;
- 3) CEOD (Centro Educativo Occupazionale Diurno) – Via Lavagei n.48, Giavera del Montello (TV);
- 4) Casa Maria Laura – Via Valverde n. 26, 21100 Masnago (VA) – Comunità Alloggio Disabili;
- 5) Casa Elisa Maria – Viale Aguggiari n. 16, 21100 Varese – Centro Socio-Sanitario;
- 6) Casa Silvia – Via Rossini n. 2/4, 21050 Saltrio (VA) – Centro Socio-Sanitario;
- 7) Centro San Francesco e Santa Chiara – Via Galli n. 15, 48018 Faenza (RA) – Comunità Alloggio Anziani;
- 8) Casa Margherita e Giuseppe Bandera – Via Bonfiglioli n. 102 – Località Galcetello, 59100 Prato – Comunità Alloggio Disabili;
- 9) Casa Simone Pietro – Via Pacchiani n.3, 59100 Prato – Comunità Alloggio Disabili;
- 10) Laboratorio Itaca – Via Pomeria n. 109, 59100 Prato – Centro Diurno Disabili;
- 11) Centro Emilio Cagdiaco – Borgo San Jacopo n. 136, 57100 Livorno – composto da Comunità Alloggio Disabili e Centro Diurno;

2

**O.A.M.I. O.D.V-E.T.S**

**SEDE LEGALE: VIA DEL GHIRLANDAIO 56-FIRENZE Tel:055677250**

mail: [sede@oami.it](mailto:sede@oami.it) pec :[oamisede@pec.it](mailto:oamisede@pec.it)

- 12) Centro Maria Assunta – Via C. da Montemagno n. 136/138, 51039 Quarrata (PT) - composto da Comunità Alloggio Disabili e Centro Diurno (per l'anno 2022 non in attività);
- 13) Casa Sorelle Migliorati – Via Vittorio Emanuele n. 3/5, 56012 Calcinaia (PI) – R.S.A. (Residenza Sanitaria Assistenziale);
- 14) Casa Filippo Bargagli Petrucci – Via di San Miniato n. 27/a, 52026 Piandiscò (AR) - R.S.A. (Residenza Sanitaria Assistenziale);
- 15) Casa Serena Ersilia Bargagli Petrucci – Piazzale Aldo Moro n. 5/6, 52026 Piandiscò (AR) - R.S.A. (Residenza Sanitaria Assistenziale);
- 16) Centro Estivo Bargagli Petrucci – Via Larga n. 20, 52026 Piandiscò (AR) – Struttura per soggiorno estivo utenti OAMI;
- 17) Casa Emilia – Via Piave n. 27, 52027 San Giovanni Valdarno (AR) – Gruppo Appartamento in ATS con il Consorzio CORI;
- 18) Casa Vincenzo – Via di Lapo n. 8, 50133 Firenze – Comunità Alloggio Disabili;
- 19) Casa Elena – Via A. Levi n. 32, 50133 Firenze – Comunità Alloggio Disabili;
- 20) Sede Centrale - Via del Ghirlandaio n. 56, 50121 Firenze – Direzione OAMI;
- 21) Casa Francesca Maria – Via Carducci n. 70, Fiumetto (LU) – Struttura per soggiorno estivo utenti OAMI;
- 22) Casa S. Antonio – Via dell'Artificiere n. 6, 06040 Baiano di Spoleto (PG) – composto da Comunità Alloggio Disabili e Centro Diurno;
- 23) Casa Sergio Mereu – Via Oberdan n. 5/e, 09032 Assemini /CA) – R.S.A. per Anziani e Disabili;
- 24) Casa Valentino Ambu – Via S. Maria Chiara, 77/a, 09134 Pirri (CA) – R.S.A. per Anziani;
- 25) Centro Diurno Giovanni Paolo II – Via S. Maria Chiara, 77/a, 09134 Pirri (CA).
- 26) Casa Beatrice – Via Viggìu 7 – Saltrio (VA) – gruppo appartamenti

## **2) I DATI SUGLI ASSOCIATI O SUI FONDATORI E SULLE ATTIVITÀ SVOLTE NEI LORO CONFRONTI INFORMAZIONI SULLA PARTECIPAZIONE DEGLI ASSOCIATI ALLA VITA DELL'ENTE**

L'associazione ha al 31.12.2023 162 associati.

Gli associati godono di tutti i diritti dell'associazione, usufruiscono dei servizi della stessa partecipano alle assemblee e in tale sede esercitano il diritto di voto; possono essere coinvolti in iniziative richiedenti il loro apporto anche all'esterno della propria comunità territoriale.

Sono obbligati al versamento della quota annuale e a rispettare le regole fissate dallo statuto dai regolamenti e dalle delibere legittimamente adottate dagli organi associativi

## **3) I CRITERI APPLICATI NELLA VALUTAZIONE DELLE VOCI DI**

3

**O.A.M.I. O.D.V-E.T.S**

**SEDE LEGALE: VIA DEL GHIRLANDAIO 56-FIRENZE Tel:055677250**

mail: [sede@oami.it](mailto:sede@oami.it) pec :[oamisede@pec.it](mailto:oamisede@pec.it)

---

**BILANCIO NELLE RETTIFICHE DI VALORE E NELLA  
CONVERSIONE DEI VALORI NON ESPRESSI ALL'ORIGINE IN  
MONETA AVENTE CORSO LEGALE NELLO STATO; EVENTUALI  
ACCORPAMENTI ED ELIMINAZIONI DELLE VOCI DI  
BILANCIO RISPETTO AL MODELLO MINISTERIALE**

Il presente bilancio d'esercizio, di cui la presente relazione di missione costituisce parte integrante, corrisponde alle risultanze delle scritture contabili regolarmente tenute ed è redatto nel rispetto del principio della chiarezza e con l'obiettivo di rappresentare in modo veritiero e corretto la situazione patrimoniale e finanziaria dell'ente e il risultato economico dell'esercizio.

Nella redazione del bilancio d'esercizio sono stati osservati i seguenti principi generali:

- la valutazione delle voci è stata fatta secondo prudenza e nella prospettiva della continuazione dell'attività,
- si è tenuto conto dei proventi e degli oneri di competenza dell'esercizio, indipendentemente dalla data dell'incasso e del pagamento;
- si è tenuto conto dei rischi e delle perdite di competenza dell'esercizio anche se conosciuti dopo la chiusura di questo;
- non vi sono elementi eterogenei ricompresi nelle singole voci;
- i criteri di valutazione non sono stati modificati rispetto a quelli adottati nel precedente esercizio;

**Criteri applicati nella valutazione dei valori di bilancio**

- la valutazione delle immobilizzazioni (immateriali e materiali) è avvenuta al costo di acquisto o di produzione o di provenienza;
- le immobilizzazioni (immateriali e materiali) sono state ammortizzate in relazione alla loro utilità residua e in base all'effettivo utilizzo.
- la valorizzazione dei crediti è stata fatta al valor nominale;

4

**O.A.M.I. O.D.V-E.T.S**

**SEDE LEGALE: VIA DEL GHIRLANDAIO 56-FIRENZE Tel:055677250**

mail: [sede@oami.it](mailto:sede@oami.it) pec :[oamisede@pec.it](mailto:oamisede@pec.it)



- Nella voce "ratei e risconti attivi" sono iscritti i proventi di competenza dell'esercizio esigibili in esercizi successivi e i costi sostenuti entro la chiusura dell'esercizio ma di competenza di esercizi successivi; nella voce "ratei e risconti passivi" sono iscritti i costi di competenza dell'esercizio esigibili in esercizi successivi e i proventi percepiti entro la chiusura dell'esercizio ma di competenza di esercizi successivi. In tali voci sono state iscritte solo quote di costi e proventi comuni a due o più esercizi, l'entità dei quali varia in ragione del tempo
- I debiti sono iscritti al loro valore nominale-
- I ricavi ed i proventi, i costi e gli oneri sono stati indicati al loro valore contabile ma si è tenuto conto anche degli eventuali resi, degli sconti, degli abbuoni e dei premi, specificatamente indicati nelle due sezioni del Conto Economico.
- I costi ed i ricavi relativi al 2023 sono stati infine riclassificati nelle diverse aree come previsto dagli schemi di bilancio approvati per gli iscritti al RUNTS

**4) MOVIMENTO DELLE IMMOBILIZZAZIONI SPECIFICANDO PER CIASCUNA VOCE IL COSTO EVENTUALI CONTRIBUTI RICEVUTI LE PRECEDENTI RIVALUTAZIONI AMMORTAMENTI E SVALUTAZIONI**

***Movimenti delle immobilizzazioni***

Nel prospetto di seguito riportato sono indicate i movimenti delle immobilizzazioni materiali e immateriali, e le variazioni rispetto all'esercizio precedente.

Si precisa che le immobilizzazioni sono state ammortizzate nel corso dell'esercizio nella misura congrua rispetto al valore dei beni stessi.

	31.12.2023	31.12.2022	variazione	
<b>IMMOBILIZZAZIONI IMMATERIALI</b>	<b>€ 57.181</b>	<b>€ 109.947</b>	<b>-52.766</b>	<b>-47,99%</b>
Applicazioni software	€ 25.131	€ 20.104	5.027	25,00%
Spese beni di terzi	€ 32.050	€ 89.843	- 57.793	-64,33%
<b>ALTRE IMMOBILIZZAZIONI IMMATERIALI</b>	<b>€ 57.181</b>	<b>€ 109.947</b>	<b>- 52.766</b>	<b>-47,99%</b>

	31.12.2023	31.12.2022	variazione	
<b>IMMOBILIZZAZIONI MATERIALI</b>	<b>€ 24.568.266</b>	<b>€ 24.760.118</b>	<b>-191.852</b>	<b>-0,77%</b>
TERRENI	€ 240.983	€ 240.983	-	0,00%
IMMOBILI	€ 16.872.899	€ 17.740.396	- 867.497	-4,89%
<b>TERRENI E FABBRICATI</b>	<b>€ 17.113.882</b>	<b>€ 17.981.379</b>	<b>- 867.497</b>	<b>-4,82%</b>
IMMOBILI IN USO A TERZI	€ 6.099.308	€ 5.486.495	612.813	11,17%
<b>IMMOBILI IN USO A TERZI</b>	<b>€ 6.099.308</b>	<b>€ 5.486.495</b>	<b>612.813</b>	<b>11,17%</b>
IMPIANTI E MACCHINARI	€ 850.419	€ 801.050	49.369	6,16%
ATTREZZATURE	€ 271.165	€ 259.093	12.072	4,66%
ALTRI BENI	€ 233.491	€ 232.101	1.390	0,60%
<b>MOBILI, ATTREZZATURE E ALTRI BENI</b>	<b>€ 1.355.076</b>	<b>€ 1.292.244</b>	<b>62.832</b>	<b>4,86%</b>

Nel bilancio 2022 non era ricompresa una voce di euro 45.210,25 che era stata inserita fra gli immobili. Gli importi dello scorso anno sono stati corretti al fine di garantire la migliore leggibilità al bilancio

Nel corso del 2023 sono state sostenute dall'ente spese di ristrutturazione che hanno apportato un incremento del valore contabile degli immobili strumentali. Un ulteriore variazione in aumento di detto conto è da attribuire al cambio d'uso, che da marzo 2023, ha subito l'immobile ubicato a Saltrio in via Viggio 7 "Casa Beatrice". Il valore complessivo degli immobili ubicati a Cagliari è stato invece ridotto per un importo pari al valore dell'appartamento che l'OAMI possiede solo in nuda proprietà. Per completezza si riporta di seguito un riepilogo delle variazioni

ANNO 2022	ANNO 2023	DIFFERENZA
19.026.846,53	19.656.258,43	629.411,90

Struttura	Comune	valore all'01/01/2023	VARIAZIONI	TIPO DI LAVORI / VARIAZIONI
CASA SERENA	PIAN DI SCO'	996.008,17	135.223,13	LAVORI ADEGUAM. ANTISISMICO
CASE FAENZA	FAENZA	964.419,65	90.661,00	ABBATTIM BARRIERE - TETTO - POST ALLUVIONE
C.ESTIVO	PIAN DI SCO'	2.688.840,07	12.100,00	RISTRUTT PALESTRA C.CELSO
SEZ SARDEGNA	CAGLIARI	2.801.740,64	- 36.213,16	VALORE DELLA CASA (IN NUDA PROPRIETA')
CASE ACQUI	ACQUI TERME	1.161.609,18	20.000,00	ABBATTIM BARRIERE ARCHITETTONICHE
CASA BANDERA	PRATO	2.474.961,67	5.214,00	ADEGUAM CENTRALE TERMICA
CASA BEATRICE	SALTRIO		402.426,93	GRUPPO APPARTAMENTO
<b>TOTALE</b>			<b>629.411,90</b>	

**5) LE COMPOSIZIONI DELLE VOCI DI "COSTI DI IMPIANTO E DI AMPLIAMENTO" E "COSTI DI SVILUPPO NONCHÉ LE RAGIONI DELLA ISCRIZIONE ED I RISPETTIVI CRITERI DI AMMORTAMENTO**

Non ci sono in bilancio costi di impianto e di ampliamento ne costi di sviluppo

**6) L'AMMONTARE DEI CREDITI E DEI DEBITI DI DURATA RESIDUA SUPERIORE A CINQUE ANNI DEI DEBITI ASSISTITI DA GARANZIE REALI**

I mutui ipotecari esistenti alla data di chiusura del bilancio con importi scadenti oltre cinque anni sono i seguenti:

MUTUI		SALDO RESIDUO	IMPORTO	DATA	ANNO	tipo rata
		AL 31/12/2023	EROGATO	STIPULA	SCADENZA	
11401030131	C. Emilio LI - Mutuo Fond. 2030 Banco Desio	160.495,19	230.000,00	18/09/2020	2030	mensile
11401030185	Sez. Sardegna - Mutuo Fond B Cagliari 4249	191.911,39	270.000,00	10/06/2020	2030	mensile

I mutui ipotecari esistenti alla data di chiusura del bilancio con scadenza entro cinque anni sono invece i seguenti:

MUTUI		SALDO RESIDUO	IMPORTO	DATA	ANNO	tipo rata
		AL 31/12/2023	EROGATO	STIPULA	SCADENZA	
11401030002	Sede Centrale Mutuo Ipot. Intesa 3811051	594.789,61	1.016.000,00	13/04/2017	2027	semestrale
11401030110	Case Faenza - Mutuo Chirog. 1108881 BCC	7.944,72	50.000,00	16/09/2019	2024	mensile
11401030819	C Elisa - RCI Banque SA succ Italiana	9.450,98	17.907,12	17/06/2022	giugno-25	mensile

***Movimenti dei crediti***

Nel prospetto di seguito riportato sono indicati i movimenti dei crediti dell'ente

O.A.M.I. O.D.V-E.T.S

SEDE LEGALE: VIA DEL GHIRLANDAIO 56-FIRENZE Tel:055677250

mail: sede@oami.it pec :oamisede@pec.it

	31.12.2023	31.12.2022	variazione	
<b>CREDITI</b>	<b>€ 2.625.572</b>	<b>€ 3.840.926</b>	<b>-1.215.354</b>	<b>-31,64%</b>
CREDITI ATTIVITA' ISTITUZIONALE VS ENTI	€ 1.713.263	€ 1.802.222	88.959	-4,94%
CREDITI ATTIVITA' ISTITUZIONALE VS PRIVATI	€ 619.641	€ 653.434	33.793	-5,17%
CREDITI V/CLIENTI	€ 2.332.904	€ 2.455.656	-122.752	-5,00%
CREDITI TRIBUTARI	€ 82.582	€ 88.143	-5.561	-6,31%
CREDITI TRIBUTARI	€ 82.582	€ 88.143	-5.561	-6,31%
CREDITI PER LOCAZIONI ATTIVE	€ 51.222	€ 50.761	461	0,91%
SPETTANZE EREDITA'	€ 65.018	€ 1.182.236	-1.117.218	-94,50%
DEPOSITI CAUZIONALI			0	-
CREDITI VERSO ALTRI	€ 93.845	€ 64.130	29.715	46,34%
CREDITI VERSO ALTRI	€ 210.085	€ 1.297.127	-1.087.042	-83,80%

Ritenendo opportuno dare all'interno della presente nota integrativa delle informazioni chiare, di seguito sono state riportate delle tabelle aggiuntive che esaminano in maniera più approfondita e analitica le voci di credito presenti in bilancio.

### CREDITI V/CLIENTI

	31.12.2023	31.12.2022	Var.	
CREDITI ATTIVITA' ISTITUZIONALE VS ENTI	€ 1.713.263	€ 1.810.258 -	96.995	-5,36%
ENTI PUBBLICI E PRIVATI	€ 1.703.747	€ 1.810.258 -	106.511	-5,9%
Fatture da emettere - enti pubblici	€ 9.516	€ 0	9.516	-
	31.12.2023	31.12.2022	Var.	
CREDITI ATTIVITA' ISTITUZIONALE VS PRIVATI	€ 619.641	€ 667.136	-47.495	-7,12%
PRIVATI	€ 631.651	€ 676.416	-44.765	-6,6%
CLIENTI C/FT EM PRIVATI	€ 0	€ 0		
FONDO SVALUTAZIONE CREDITI	-€ 12.010	-€ 9.280 -	2.730	29,4%

### CREDITI VERSO ALTRI

	31.12.2023	31.12.2022	Var.	
CREDITI TRIBUTARI	€ 82.582	€ 88.143	-5.561	-6,3%
ERARIO C/ACCTI IRES	€ 29.250	€ 31.402	-2.152	-6,9%
ERARIO C/ACCTO IRAP	€ 52.918	€ 56.327	-3.409	-6,1%
CRED. SANIFICAZIONE	€ 0	€ 0	0	-
CREDITI PER IMPOSTE DA COMPENSARE	€ 414	€ 414	0	-0,1%
	31.12.2023	31.12.2022	Var.	
CREDITI VERSO ALTRI	€ 210.085	€ 1.297.128	-1.087.043	-83,8%
Inps c/compensazioni	€ 1.626	€ 1.618	8	771,0%
Inps c/compensaz. Cig	€ 16.729	€ 14.502	2.227	15,4%
CREDITI V/COMPAGNIE ASSICURATIVE	€ 10.092	€ 10.602 -	510	-4,8%
CREDITI V/ OSPITI	€ 9.437	€ 10.066 -	629	-6,2%
CREDITI PER LOCAZIONI ATTIVE	€ 51.222	€ 50.761	461	0,9%
CREDITI DIVERSI	€ 55.761	€ 27.343	28.418	103,9%
CREDITI PER GESTIONE EREDITA'	€ 65.018	€ 1.182.236 -	1.117.218	-94,5%
Crediti per stipendi da recuperare	€ 200	€ 0	200	-

O.A.M.I. O.D.V-E.T.S

SEDE LEGALE: VIA DEL GHIRLANDAIO 56-FIRENZE Tel:055677250

mail: sede@oami.it pec :oamisede@pec.it



## Movimenti delle attività finanziarie e delle disponibilità liquide

Nel prospetto di seguito riportato sono indicati i movimenti delle disponibilità liquide dell'ente

	31.12.2023	31.12.2022	variazione	
<b>Titoli</b>	<b>€ 1.361.175</b>	<b>€ 1.132.540</b>	<b>228.635</b>	<b>20,2%</b>
Sede - Anima Selection Prudente	€ 135.793	€ 129.492	6.301	4,9%
Sede- Bpm F.Anima Sforzesco Accum cerm	€ 308.472	€ 292.001	16.472	5,6%
Sede - Fideuram GESTIONI PATRIMONIALI	€ 395.194			
Laura - Fdo Eurizon AM Obiet, Equilibrio	€ 18.797	€ 51.823 -	33.027	-63,7%
Laura - Fdo Eurizon Prof Fles dif Acc Po	€ 20.359			
Laura - Fdo Eurizon Euro Corp Bond h.p.	€ 0	€ 60.191 -	60.191	-100,0%
Laura - Fdo Eurizon Prof Fles dif Acc Po	€ 0	€ 19.862 -	19.862	-100,0%
Faenza - Obbligazioni C. S.chiara	€ 52.448	€ 49.911	2.537	5,1%
Faenza - Bcc Picted Cred Select Ideas	€ 29.354	€ 26.517	2.837	10,7%
Faenza - Altri titoli	€ 60.000	€ 130.000 -	70.000	-53,8%
Faenza - Altri Titoli di stato	€ 63.879	€ 61.942	1.937	3,1%
Sile Migliorati - Altri titoli	€ 4.318	€ 4.318	-	0,0%
Sardegna - Altri Titoli	€ 2.000	€ 2.000	-	0,0%
Acqui Terme-Gestioni Patrim. Mobiliari	€ 87.174	€ 281.038 -	193.864	-69,0%
Acqui Terme- Altri Titoli di stato	€ 151.980			
Elisa - Fondo Etica Rendita Bilanciata C	€ 31.407	€ 23.444	7.963	34,0%
	<b>31.12.2023</b>	<b>31.12.2022</b>	<b>variazione</b>	
<b>DEPOSITI BANCARI E POSTALI</b>	<b>€ 1.843.856</b>	<b>€ 1.981.628</b>	<b>-137.772</b>	<b>-7,0%</b>
<b>DANARO E VALORI IN CASSA</b>	<b>€ 12.219</b>	<b>€ 20.341</b>	<b>-8.122</b>	<b>-39,9%</b>

## 7) LA COMPOSIZIONE DEI RATEI E DEI RISCONTI ATTIVI E PASSIVI E DELLA VOCE ALTRI FONDI DELLO STATO PATRIMONIALE

	31.12.2023	31.12.2022	variazione	
<b>RATEI E RISCONTI ATTIVI</b>	<b>€ 47.966</b>	<b>€ 65.606</b>	<b>-17.640</b>	<b>-26,9%</b>
Ratei attivi	€ 12.295	€ 43.268 -	30.973	-71,6%
Risconti attivi	€ 35.671	€ 22.338	13.333	59,7%
	<b>31.12.2023</b>	<b>31.12.2022</b>	<b>variazione</b>	
<b>RATEI E RISCONTI PASSIVI</b>	<b>€ 187.949</b>	<b>€ 175.873</b>	<b>12.076</b>	<b>6,9%</b>
Ratei passivi	€ 187.949	€ 175.565	12.384	7,1%
Risconti passivi	€ 0	€ 308 -	308	-100,0%

I ratei e risconti attivi e passivi riportano le movimentazioni dei costi e dei ricavi da ripartire su due o più esercizi.

## Movimenti dei debiti a medio lungo termine

	31.12.2023	31.12.2022	variazione	
<b>DEBITI A MEDIO LUNGO TERMINE</b>	<b>€ 956.647</b>	<b>€ 1.123.251</b>	<b>-166.604</b>	<b>-14,8%</b>
MUTUO CHIR.BCA SASSARI 30141063-VA			-	-
Mutuo Ipot, Intesa 3011051 ex UBI	€ 594.790	€ 693.186 -	98.396	-14,2%
Mutuo Chirog CR Asti 086/30140155 Acqui	€ 0		-	-
Mutuo Chirog, 1108881 Bcc-Faenza	€ 0	€ 18.286 -	18.286	-100,0%
Mutuo Fond scad 2030 B Desio - C Emilia	€ 160.495	€ 182.766 -	22.271	-12,2%
Mutuo Fondiario Banca di Cagliari 4249	€ 191.911	€ 214.090 -	22.179	-10,4%
RCT Banque SA succ italiana-C Elisa	€ 9.451	€ 14.923 -	5.472	-36,7%

Non è stata indicata alcuna cifra in corrispondenza del mutuo chirografario 1108881 BCC-Faenza perché la quota di debito residua, pari a euro 7944.72 verrà interamente versata nel corso dell'esercizio 2024, pertanto il residuo è stato riclassificato fra i movimenti dei debiti a breve termine.

Per rendere più completa e precisa l'analisi dei debiti a medio lungo termine si riporta in dettaglio a seguire anche il movimento del fondo TFR

	31.12.2023	31.12.2022	variazione	
<b>FONDO PER T.F.R.</b>	<b>€ 344.514</b>	<b>€ 332.030</b>	<b>12.484</b>	<b>3,8%</b>
F.DO T.F.R. DIPENDENTI	€ 344.514	€ 332.030	12.484	3,8%

**O.A.M.I. O.D.V-E.T.S**

**SEDE LEGALE: VIA DEL GHIRLANDAIO 56-FIRENZE Tel:055677250**

mail: [sede@oami.it](mailto:sede@oami.it) pec :[oamisede@pec.it](mailto:oamisede@pec.it)

## Movimenti dei debiti a breve termine

	31.12.2023	31.12.2022	variazione	
<b>DEBITI A BREVE TERMINE</b>	<b>€ 5.060.384</b>	<b>€ 5.416.371</b>	<b>-355.987</b>	<b>-6,6%</b>
BANCHE C/C PASSIVI	€ 192.334	€ 224.586 -	32.252	-14,4%
BANCHE ANTICIPI SU FATTURE	€ 70.277	€ 78.937 -	8.660	-11,0%
Carta Si 2892 Visa – C. Emilio	€ 1.903		1.903	-
Mutuo Chirog. 1108881 Bcc-Faenza	€ 7.945		7.945	-
<b>DEBITI VERSO BANCHE A BT</b>	<b>€ 272.459</b>	<b>€ 303.523 -</b>	<b>31.064</b>	<b>-10,2%</b>
DEBITO V/SOVVENTORI VARI	€ 144.142	€ 157.523 -	13.381	-8,5%
CREDITORI DIVERSI	€ 268.180	€ 335.000 -	66.820	-19,9%
<b>DEBITI VERSO ALTRI FINANZIATORI</b>	<b>€ 412.322</b>	<b>€ 492.523 -</b>	<b>80.201</b>	<b>-16,3%</b>
DEBITI V/FORNITORI	€ 1.346.554	€ 1.240.510	106.044	8,5%
FORNITORI PER FATTURE DA RICEVERE	€ 718.424	€ 762.115 -	43.691	-5,7%
<b>DEBITI VERSO FORNITORI</b>	<b>€ 2.064.978</b>	<b>€ 2.002.625</b>	<b>62.353</b>	<b>3,1%</b>
ERARIO C/IRES	€ 29.250	€ 31.500 -	2.250	-7,1%
ERARIO C/IRAP	€ 52.918	€ 56.500 -	3.582	-6,3%
DEBITI TRIBUT. PER IMPOSTE ESERCIZIO	€ 0	€ 2.097 -	2.097	-100,0%
ALTRI DEBITI TRIBUTARI	€ 563.944	€ 565.959 -	2.015	-0,4%
Debiti definiz. agev. L197/2022	€ 20.882		20.882	-
IRPEF COD. 1712-1713	€ 6.206	€ 27.993 -	21.787	-77,8%
ERARIO C/RITENUTE DIPENDENTI	€ 148.372	€ 434.218 -	285.847	-65,8%
ERARIO C/F24 SOSPESI COVID	€ 0	€ 0	-	-
COMP. VARIE DA MOD.730	€ 0	€ 138 -	138	-100,0%
IRPEF COD. 1040	€ 16.350	€ 45.267 -	28.917	-63,9%
<b>DEBITI TRIBUTARI A BT</b>	<b>€ 837.922</b>	<b>€ 1.163.672 -</b>	<b>325.750</b>	<b>-28,0%</b>
<b>DEBITI PREVIDENZIALI</b>	<b>€ 248.443</b>	<b>€ 259.006 -</b>	<b>10.563</b>	<b>-4,1%</b>
<b>DIPENDENTI C/RETRIBUZIONI</b>	<b>€ 498.669</b>	<b>€ 507.562 -</b>	<b>8.893</b>	<b>-1,8%</b>
SINDACATI C/RITENUTE	€ 1.814	€ 1.793	21	1,2%
GESTORI UTENZE C/ACQUISTI	€ 91	€ 0	91	-
DEBITI DIVERSI	€ 143.180	€ 126.992	16.188	12,7%
DEPOSITI CAUZ. SU LOCAZIONI ATTIVE	€ 14.738	€ 21.265 -	6.527	-30,7%
Deb. per caparra confirmatoria	€ 30.000		30.000	-
ALTRI DONATARI	€ 287.053	€ 287.053	-	0,0%
CAUZIONI RETTE OSPITI	€ 60.138	€ 63.026 -	2.888	-4,6%
DEBITI V/ENTI PUBBLICI E PRIVATI	€ 185.858	€ 185.858	-	0,0%
DEBITO DA CESSIONE STIPENDIO	€ 1.154	€ 975	179	18,4%
DEBITO PER 1/5 STIPENDIO PIGNORATO	€ 1.566	€ 498	1.068	214,5%
<b>ALTRI DEBITI</b>	<b>€ 725.592</b>	<b>€ 687.460</b>	<b>38.132</b>	<b>5,5%</b>

I *debiti tributari*, indicati in maniera dettagliata nella tabella soprastante, sono in buona parte rappresentati da debiti di funzionamento ed ai residui dei debiti che l'ente non è riuscita a pagare nel corso dell'esercizio 2023, ma che sta versando tramite l'istituto del ravvedimento e alla rateazione laddove sia stato notificato il ruolo. L'ente ha inoltre presentato nei termini previsti la domanda di adesione alla definizione agevolata introdotta dalla Legge 197/2022 per quei carichi affidati

all'Agenzia della Riscossione dal 1° gennaio 2000 al 30 giugno 2022 in base al prospetto informativo rilasciato su richiesta dall'agenzia stessa, la stessa è stata accolta e contabilizzata fra i debiti tributari nella voce "Debiti definizione agevolata L.197/2022".

Nella voce altri debiti vengono accantonati tutti quei debiti che maturano in corso anno ma che per motivi di liquidità vengono saldati con pagamenti rateali.

La variazione è da attribuire prevalentemente alla caparra confirmatoria incassata nel mese di ottobre relativa alla vendita dell'immobile posto a Prato in via Zarini 26. L'atto di compravendita è stato stipulato in data 15.01.2024 dal notaio Morgini Repertorio n 92816

Nella voce altri donatari è stata accantonata la somma relativa all'eredità Simoncelli che L'O.A.M.I si è assunta l'onere di ripartire ai diversi eredi come richiesto nei testamenti e che verrà devoluta non appena le verranno comunicate le modalità da adottare.

#### 8) LE MOVIMENTAZIONI DELLE VOCI DEL PATRIMONIO NETTO

Tutte le riserve sono indisponibili come da statuto in quanto riservate alle finalità istituzionali dell'ente

#### Movimenti del patrimonio netto

	31.12.2023	31.12.2022	variazione	
<b>TOTALE PATRIMONIO NETTO</b>	<b>€ 24.878.958</b>	<b>€ 25.427.174</b>	-548.216	-2,2%
Donazioni, eredità, legati	€ 2.497.763	€ 2.482.388	15.375	0,6%
<b>PATRIMONIO NETTO</b>	<b>€ 22.381.195</b>	<b>€ 22.944.786</b>	-563.591	-2,5%
<b>UTILE (PERDITA) DI ESERCIZIO</b>	<b>-€ 790.933</b>	<b>-€ 563.591</b>	-227.342	40,3%

La variazione della posta Donazioni, eredità, legati è dovuta ai seguenti movimenti:

1. La Casa S. Antonio in seguito alla morte della sig.ra Felicina Flamini è divenuta beneficiaria della polizza vita numero 71002279247 VITA INTESA per un importo pari a euro 25.355,16;
2. Una parte dei beni inventariati dell'eredità Magni, per un valore complessivo di circa



9.980,00 euro, dovendo nei primi mesi dell'esercizio 2024 vendere l'immobile nel quale si trovavano, è stata collocata a Casa Bandera e Casa Simone.

### Variazione dei ricavi e dei costi

Si passa ora ad analizzare le variazioni del conto economico riclassificato secondo le richieste del RUNTS

	31.12.2023	31.12.2022	variazione	
<b>costi per servizi da attività di interesse</b>	<b>€ 6.497.175</b>	<b>€ 6.480.839</b>	<b>16.336</b>	<b>0,3%</b>
Energia elettrica	€ 195.577	€ 277.607	-82.030	-29,5%
Acqua	€ 84.122	€ 78.249	5.873	7,5%
Gas e riscaldamento	€ 209.973	€ 283.603	-73.630	-26,0%
Spese telefoniche fisse e mobili	€ 25.596	€ 25.936	-340	-1,3%
Spese viaggi e trasferte	€ 15.018	€ 14.842	176	1,2%
Spese postali	€ 1.729	€ 1.718	11	0,7%
Acquisti e servizi per ospiti	€ 18.944	€ 16.170	2.774	17,2%
Periodico vita nostra	€ 0	€ 0	0	-
Costi sicurezza immobile	€ 17.887	€ 29.551	-11.664	-39,5%
Costi sicurezza personale dip. e varie	€ 37.713	€ 42.941	-5.228	-12,2%
Controlli HCCP e legionella	€ 20.439	€ 22.336	-1.897	-8,5%
Rifiuti speciali	€ 5.110	€ 6.960	-1.850	-26,6%
Verifica e manutenz. Estintori	€ 15.177	€ 12.056	3.121	25,9%
Prestaz. Cooperative soc. e assoc.	€ 4.906.447	€ 4.844.221	62.226	1,3%
Preparazione pasti/ gestione mensa	€ 17.605			
Lavanderie	€ 28.366	€ 17.915	10.451	58,3%
Pulizia locali	€ 2.228	€ 1.159	1.069	92,2%
Assistenza tecnica in abbonamento	€ 60.749	€ 56.546	4.203	7,4%
Spese villeggiatura estiva	€ 16.833	€ 12.095	4.738	39,2%
Man. e rip. Immobili	€ 117.151	€ 133.461	-16.310	-12,2%
Man. e rip. Beni mobili e attr/impianti	€ 31.923	€ 41.890	-9.967	-23,8%
Man. e rip. Autoveicoli/bici	€ 33.360	€ 18.832	14.528	77,1%
Man. e rip. Beni di terzi	€ 32.779	€ 32.666	113	0,3%
Man. e rip. Macchine da ufficio	€ 300	503	-203	-40,36%
Consulenze	€ 11.071	€ 15.209	-4.138	-27,2%
Polizze ass. Immobili	€ 8.613	€ 8.581	32	0,4%
Polizze ass. Automezzi e motoveicoli	€ 26.270	€ 28.892	-2.622	-9,1%
Polizze ass. Volontari-conducent	€ 3.189	€ 2.847	342	12,0%
Polizze resp.civ.terzi	€ 843	€ 1.560	-717	-46,0%
Prestazioni Medico Sanitarie	€ 350.506	€ 318.199	32.307	10,2%
Prestazioni occasionali	€ 1.300	€ 5.140	-3.840	-74,7%
Oneri servizi bancari e postali	€ 17.188	€ 17.645	-457	-2,6%
Elaborazione dati	€ 66.773	€ 56.027	10.746	19,2%
Spese ammodernamento e ristrutturazione	€ 26.335			
Compensi a Terzi	€ 34.731			
altre spese per servizi	€ 55.328	€ 55.482	-154	-0,3%

Essendo l'ente riuscita a ridurre alcune voci di costo complessivamente non si è verificata una variazione particolarmente significativa dei costi per servizi da attività di interesse. Le variazioni in aumento più significative sono rappresentate dal costo delle prestazioni svolte dalle cooperative e dalle prestazioni medico sanitarie.

	31.12.2023	31.12.2022	variazione	
<b>costi per ammortamenti da attività di interesse</b>	<b>€ 702.833</b>	<b>€ 85.763</b>	<b>617.070</b>	<b>719,5%</b>
Piccole sps beni patrimoniali	€ 17.825	€ 19.072	-1.247	-6,5%
Ammort. sps beni terzi	€ 57.793	€ 0	57.793	-
Ammort. applicaz. software	€ 493	€ 0		
Ammort. immob.strumentali	€ 464.615	€ 49.972	414.643	829,8%
Ammort. immob. in conc.plur.	€ 53.864	€ 0	53.864	-
Ammort. baracche e tettoie	€ 519	€ 0	519	-
Ammort. attrezz. e impianti	€ 61.266	€ 3.845	57.421	1493,4%
Ammort. mobili e arredi	€ 11.007	€ 1.088	9.919	911,7%
Ammort. macch. elettr. da ufficio	€ 3.770	€ 193	3.577	1853,1%
Ammort. mob.e macch.da ufficio	€ 0	€ 376	-376	-100,0%
Ammort. Autoveicoli	€ 30.882	€ 11.217	19.665	175,3%
Ammort. mezzi agricoli	€ 799	€ 0	799	-
	<b>31.12.2023</b>	<b>31.12.2022</b>	<b>variazione</b>	
<b>Contributi da Enti pubblici</b>	<b>€ 62.724</b>	<b>€ 53.091</b>	<b>9.633</b>	<b>18,1%</b>
Contrib Comuni-Province-Regioni-Minister	€ 62.724	€ 53.091	9.633	18,1%
Contributo sps Sanificaz. e Dpi e varie	€ 0	€ 0	0	-
Diritti e indennita'	€ 0	€ 0	0	-
Contributi Progetti di Utilità Sociale	€ 0	€ 0	0	-
	<b>31.12.2023</b>	<b>31.12.2022</b>	<b>variazione</b>	
<b>Proventi da contratti con enti pubblici</b>	<b>€ 6.523.203</b>	<b>€ 6.581.493</b>	<b>-58.290</b>	<b>-0,9%</b>
Rette da Asl	€ 4.528.973	€ 4.459.383	69.590	1,6%
Rette da Comuni	€ 1.380.261	€ 1.476.694	-96.433	-6,5%
Rette Altri Enti	€ 581.746	€ 588.169	-6.423	-1,1%
Rette gest. Ats	€ 0	€ 0	0	-
Integ-Ristori-Indenn Rette Covid	€ 32.223	€ 57.247	-25.024	-43,7%

I ricavi ed i contributi ricevuti da enti pubblici saranno pubblicati anche sul sito della associazione, come richiesto dal decreto Trasparenza (commi 125-129 dell'art. 1 della legge 4 agosto 2017, n. 124) e sono riportati in dettaglio in calce al presente documento.

## 9) UNA INDICAZIONE DEGLI IMPEGNI DI SPESA O DI REINVESTIMENTO DI FONDI O CONTRIBUTI RICEVUTI CON FINALITÀ SPECIFICHE

Non esistono impegni di spesa o di reinvestimento di fondi o contributi ricevuti con finalità specifiche.

## Elenco dei contributi pubblici ricevuti

Ai sensi del disposto di cui ai commi 125-129 dell'art. 1 della legge 4 agosto 2017, n. 124, si ritiene utile riportare anche nel presente bilancio l'elenco dei contributi pubblici incassati nel corso dell'esercizio 2023 sul sito internet aziendale nei tempi di legge:

<b>CONTRIBUTI ENTI PUBBLICI PER RETTE 2023</b>	
ASL 12 BIELLA	€ 26.925
ASL 2 UMBRIA	€ 380.846
ASL ALESSANDRIA	€ 536.681
ASL NOVARA	€ 13.732
ASL ROMA 2	€ 27.831
ASL TO 5 Chieri	€ 12.173
ASL19 ASTI DIST SERV SOC	€ 46.937
ATS BRIANZA-DIPART. ASSI	€ 23.322
ATS CITTA METROP MI	€ 7.936
ATS INSUBRIA	€ 163.976
ATS SARDEGNA	€ 97.178
AZ. USL 6 LIVORNO	€ 5.292
AZ.ULSS N°2 MARCA TREVIGIANA	€ 877.849
AZIENDA USL 1 UMBRIA	€ 24.599
AZIENDA USL 4 VENETO ORIENTALE	€ 13.592
AZIENDA USL TOSCANA CENTRO	€ 1.608.040
AZIENDA USL TOSCANA NORD OVEST	€ 491.262
AZIENDA USL TOSCANA SUD EST-	€ 438.949
CISA - ASTI SUD	€ 4.469
CISA 12 -Consorzio Intercomunale Socio-Assistenziale	€ 10.511
CISI-CONSORZIO ISONTINO	€ 25.324
CISSACA-CONSORZIO INTERC COMUNI ALESSANDRINO	€ 34.541
COMUNE DI ARCISATE	€ 15.404
COMUNE DI BARDELLO CON MALGESSO E BREGANO	€ 23.992
COMUNE DI BRISSAGO-VALTRAVAGLIA	€ 14.739
COMUNE DI BUSTO ARSIZIO	€ 23.054
COMUNE DI CADEGLIANO VIGONAGO	€ 30.162

COMUNE DI CAPANNORI	€ 11.081
COMUNE DI CASTELFRANCO PIANDISCO'	€ 21.557
COMUNE DI CASTRONNO	€ 31.402
COMUNE DI CAVRIGLIA	€ 7.717
COMUNE DI CISLAGO	€ 47.788
COMUNE DI CLIVIO	€ 15.158
COMUNE DI COMERIO	€ 2.613
COMUNE DI CONEGLIANO	€ 17.376
COMUNE DI FIRENZE	€ 111.816
COMUNE DI GEMONIO	€ 30.855
COMUNE DI GERENZANO	€ 26.190
COMUNE DI GONNOSFANADIGA	€ 24.200
COMUNE DI INDUNO OLONA	€ 5.400
COMUNE DI LIVORNO	€ 229.970
COMUNE DI LORO CIUFFENNA	€ 4.387
COMUNE DI MESENZANA	€ 28.856
Comune di Milano - Direzione Welfare e Salute	€ 146.584
COMUNE DI ORINO	€ 6.455
COMUNE DI PIEVE DI SOLIGO	€ 22.152
COMUNE DI SOLBIATE OLONA	€ 9.680
COMUNE DI VARESE	€ 64.328
COMUNE DI VIDOR	€ 22.079
COMUNE DI VILLASALTO	€ 27.300
COMUNE MARENO DEL PIAVE	€ 22.152
COMUNE PORTOGRUARO	€ 11.380
COMUNITA' MONTANA VALLI DEL VERBANO	€ 17.835
FONDAZIONE TERRITORI SOCIALI ALTA VAL D'ELSA	€ 4.921
SOC SALUTE F.NA NORD OVEST	€ 13.446
SOCIETA' DELLA SALUTE VALDINIEVOLE	€ 74.310
SOCIETA SALUTE PISTOIESE	€ 385.981
UN.MONTANA COMUNI DELLA VALTIBERINA	€ 2.477
UNIONE MONTANA SUOL D'ALERAMO.	€ 115.132
UNIONE OVEST LAGO VARESE	€ 2.370
<b>Totale complessivo</b>	<b>€ 6.544.264</b>



<b>CONTRIBUTI DA REGIONI COMUNI PROVINCE MINISTERI</b>	
COMUNE DI VARESE	22.394,82
COM DI VARESE FONDO SOC REG 2023	22.394,82
REG. LOMBARDIA-ATS INSUBRIA	1.337,18
REGIONE TOSCANA	16.597,03
<b>Totale complessivo</b>	<b>62.723,85</b>

Nel corso dell'esercizio 2023 sono stati accreditati all'ente contributi privati per progetti e bandi per complessivi euro 13.000, si riporta nella tabella sottostante l'importo dettagliato

<b>CONTRIBUTI PRIVATI PER PROGETTI E BANDI</b>	
F.DO LIVORNO PROG 2022 "INCONTRARSI CON L'ARTE "	10.000,00
REGIONE ECCLESIASTICA PIEMONTE	3.000,00
<b>Totale complessivo</b>	<b>13.000,00</b>

<b>5 X MILLE</b>	
CONTR. ANNO 2022	17.668,52
<b>Totale complessivo</b>	<b>17.668,52</b>

## **10) DESCRIZIONE DEI DEBITI PER EROGAZIONI LIBERALI CONDIZIONATE**

fra i conti dell'associazione è possibile notare una voce contabile particolare "Altri Donatori", che accoglie somme incassate dall'ente che non sono però di sua effettiva spettanza. Si tratta di somme che l'OAMI ha riscosso per velocizzare le operazioni di incasso delle quote a lei effettivamente spettanti in seguito a successioni in particolare:

- successione Simoncelli: il de cuius aveva sottoscritto più di un testamento, scelta che ha creato non pochi problemi e che vede gli eredi coinvolti in una serie di pratiche legali. L'associazione ha incassato nel 2014 non solo la sua quota parte ma anche quella che dovrà essere devoluta agli eredi una volta concluse le cause paria a complessivi euro 746.691,63 a marzo del 2015 ha versato agli eredi euro 199.638,98, e a febbraio 2018 euro

17

**O.A.M.I. O.D.V-E.T.S**

**SEDE LEGALE: VIA DEL GHIRLANDAIO 56-FIRENZE Tel:055677250**

mail: [sede@oami.it](mailto:sede@oami.it) pec :[oamisede@pec.it](mailto:oamisede@pec.it)

260.000,00. Rimangono pertanto nel bilancio dell'ente al 31.12.2023 ancora euro 287.052,65.

## 11) UNA DESCRIZIONE DELLA NATURA DELLE EROGAZIONI LIBERALI RICEVUTE

L'ente ha ricevuto nel corso del 2023 euro 257.184,02 di erogazioni liberali complessive. Si tratta di offerte liberamente versate all'associazione da soggetti diversi meglio riclassificati nella tabella sottostante

SOGGETTO EROGANTE	IMPORTO EROGAZIONE LIBERALE
ASSOC NAZIONALE ALPINI SEZ. CUSIGNANA	7.337,22
ASSOCIAZIONE NAZIONALE ALPINI FAENZA	3.000,00
ASSOCIAZIONE PRO LOCO SANTANDRA' -TV	11.000,00
CIRCOLO PARROCCH. GIOVANNI PAOLO II-CASTEL S.NIC	2.325,00
DA ROTARY CLUB FIRENZE AMERIGO VESPUCCI OFFERTA	1.000,00
GR DONATORI SANGUE FRATRES DICOMANO OFFERTA	700,00
L'INCUDINE - PAVIA	300,00
L'INCUDINE V. ANTONIO GRAMSCI 15 27100	150,00
Riunione Cattolica "E.TORRICELLI"	500,00
ROTARACT CLUB Empoli, Prato, San Miniato , Pistoia	480,00
ROTARACT CLUB PRATO	300,00
BCC RAVENNATE FORLIVESE-FAENZA	1.000,00
OPERA SEGNO ALTA MARROGIA	41.652,30
SOCIETA' UMANITARIA - PADOVA	5.930,00
FONDAZIONE CASSA DI RISPARMIO DI SPOLETO	4.978,00
FONDAZIONE CASSA RISP SPOLETO	12.022,00
PARROCCHIA ANNUNCIAZIONE CASTELLINA- PO	250,00
PARROCCHIA SACRO CUORE - FIRENZE	300,00
PERSONE FISICHE	155.959,50
FISAC CGIL TREVISO	500,00
ACQUACLARA SNC -S.VITTORIA D'ALBA - CN	50,00
ASSISPOLETO SRL	100,00
AZIENDE VINICOLE E CANTINE DI CONEGLIANO	1.000,00
CETIP SRL - ACQUITERME	500,00
GCH SRL - PRATO	250,00
M.B. INTERNATIONAL	400,00
NUOVA TSM SRL TERZO - AL	500,00
OFFERTA GARSPORT SRL GIAVERA DEL MONTELLO	200,00
PISTOIESE LUBRIFICANTI SRL MONTALE PT	1.500,00
STUDIO GIOVANNELLI, MASI, CECCONI E ASSOCIATI PRA	2.500,00
VISGEL CATERING SRL - ACQUI TERME	500,00
<b>Totale complessivo</b>	<b>257.184,02</b>

## 12) RICAVI E COSTI DA ATTIVITA' DI RACCOLTA FONDI

Nei proventi da raccolta fondi abituale troviamo i ricavi realizzati dalla cessione di parte dell'energia prodotta dagli impianti fotovoltaici.

L'ente, infatti, per poter meglio finanziare le proprie attività ha deliberato negli anni precedenti la realizzazione di due impianti fotovoltaici nelle strutture di *Casa Mereu* e *Casa Valentino Ambu in Sardegna*. Gli introiti, legati a questo investimento, nel 2023, sono stati 25.640,60 euro a fronte di costi di gestione per 202,19 euro.

Fra i proventi da raccolta fondi occasionali, invece, sono state inserite le donazioni in denaro raccolte il 16 aprile 2023 a Quarrata in occasione della 27° edizione della "Fiera OAMI"; complessivamente sono stati raccolti 1050,00 euro a fronte di costi per euro 83,00 come da rendiconto debitamente compilato di cui si allega copia.

## 13) IL NUMERO MEDIO DEI DIPENDENTI RIPARTITO PER CATEGORIA IL NUMERO DEI VOLONTARI ISCRITTI NEL REGISTRO DEI VOLONTARI

Per calcolare il numero medio dei dipendenti dell'associazione si è ricorso al calcolo dell'U.L.A ( Unità Lavorativa per Anno) come richiesto dalla normativa vigente. *"Il numero di posti di lavoro corrisponde al numero di unità lavoro/anno (ULA), cioè al numero di lavoratori subordinati occupati a tempo pieno per un anno; il lavoro a tempo parziale e il lavoro stagionale sono frazioni di ULA".*

L'U.L.A dell'associazione per l'anno 2023 corrisponde a 129,35 e può essere suddiviso per categorie come riportato nella tabella sottostante

CATEGORIA	ULA
DIPENDENTI SARDEGNA	37,61
IMPIEGATI	39,97
OPERAI	50,77
QUADRO	1
<b>TOTALE</b>	<b>129,35</b>

I volontari iscritti nel registro dei volontari dell'associazione sono 350

Il calcolo degli oneri figurativi relativi per il 2023 può essere così stimato:

STRUTTURA	ORE ANNUE	COSTO ANNUO
Casa Elena - Firenze	1282	24.178,00
Casa Elisa – Varese	2392	41.084,40
Casa Filippo – Piandiscò (AR)	1190	21.599,70
Casa Giulia – Cusignana (TV)	4368	73.831,68
Casa Laura - Masnago (VA)	828	14.082,24
Casa Migliorati – Calcinaia (PI)	1612	28.256,80
Casa S. Antonio – Spoleto (PG)	6856	112.160,80
Casa Serena - Piandiscò (AR)	2944	47.104,00
Casa Silvia – Saltrio (VA)	1872	32.909,76
Casa Simone - Prato	4316	70.873,92
Casa Vincenzo - Firenze	452	7.032,00
Centro Emilio Cagidiaco	24	421,92
Centro Estivo - Piandiscò (AR)	496	7.936,00
Centro Faenza	3960	67.152,00
Centro M. Assunta - Quarrata	4316	72.999,68
Centro S. Giuseppe – Acqui	3644	63.454,80
CEOD - Cusignana (TV)	2880	46.080,00
Sede Centrale – Firenze	5096	107.562,72
Sezione Sardegna	6708	123.888,00
<b>Totale complessivo</b>	<b>55236</b>	<b>962.608,42</b>

#### 14) COMPENSI SPETTANTI AGLI ORGANI ESECUTIVI E DI CONTROLLO

Le cariche degli organi esecutivi sono gratuite, spetta al revisore legale un compenso per l'anno 2023 pari a euro 7.560,00 , e al collegio sindacale un compenso complessivo pari a euro 12.600,00.



### **15) PROSPETTO DEGLI ELEMENTI PATRIMONIALI E FINANZIARI DESTINATI AD UNO SPECIFICO AFFARE**

Non ci sono in bilancio elementi patrimoniali e finanziari destinati ad uno specifico affare

### **16) LE OPERAZIONI REALIZZATE CON PARTI CORRELATE**

Non ci sono in bilancio operazioni realizzate con parti correlate

### **17) LA PROPOSTA DI DESTINAZIONE DEL DISAVANZO**

Termina qui la nostra analisi al Bilancio ora sottopostovi proponendoci in sede di assemblea di fornire tutti i chiarimenti e delucidazioni che ci verranno richiesti.

Vi invitiamo pertanto all'approvazione del Bilancio al 31 dicembre 2023, con il Conto Economico e la relazione di missione e di riportare a nuovo la perdita di esercizio.

### **18/19) ILLUSTRAZIONE DELLA SITUAZIONE DELL'ENTE E DELL'ANDAMENTO DELLA GESTIONE, MANTENIMENTO DEGLI EQUILIBRI ECONOMICI E FINANZIARI**

Tenuto conto del valore delle poste attive riportate nello stato patrimoniale dell'ente, del valore delle disponibilità liquide dello stesso, e non essendoci ad oggi alcuna disdetta di convenzioni per la gestione delle strutture dell'OAMI, possiamo esprimere un parere positivo in merito ad una valutazione prospettica sulla capacità dell'ente di continuare a svolgere la propria attività rispettando le obbligazioni assunte.

### **20) INDICAZIONE DELLE MODALITÀ DI PERSEGUIMENTO DELLE FINALITÀ STATUTARIE, CON SPECIFICO RIFERIMENTO ALLE ATTIVITÀ DI INTERESSE GENERALE**

Lo strumento specifico attraverso cui l'OAMI realizza la propria finalità assistenziale è la creazione di CASE FAMIGLIA, per l'accoglienza continuative di ristretti gruppi di persone colpite da handicap fisici psichici, non autosufficienti, sole o impossibilitate a vivere nel proprio nucleo familiare a causa dell'assistenza richiesta dalla gravità

21

**O.A.M.I. O.D.V-E.T.S**

**SEDE LEGALE: VIA DEL GHIRLANDAIO 56-FIRENZE Tel:055677250**

mail: [sede@oami.it](mailto:sede@oami.it) pec :[oamisede@pec.it](mailto:oamisede@pec.it)

dell'handicap.

**21) INFORMAZIONI E RIFERIMENTI IN ORDINE AL CONTRIBUTO CHE LE ATTIVITÀ DIVERSE FORNISCONO AL PERSEGUIMENTO DELLA MISSIONE DELL'ENTE E L'INDICAZIONE DEL CARATTERE SECONDARIO E STRUMENTALE DELLE STESSE**

Per completezza si precisa che nel 2023 l'ente ha raccolto tramite attività diverse e secondarie, svolte direttamente da alcuni ospiti delle strutture *Casa Giulia e Casa Vincenzo* complessivi euro 22.931,55.

Firenze,-.....

Il presidente

(prof. Anna Maria Maggi )

**RENDICONTO DELLA SINGOLA RACCOLTA PUBBLICA DI FONDI OCCASIONALE REDATTO  
AI SENSI DELL'ART.87 CO. 6 E DELL'ART. 79 CO.4 LETT.A  
DEL D.LGS 3 AGO 2017 N.117**

**O.A.M.I. Opera Assistenza Malati Impediti ETS - OdV**

Sede legale Firenze - V. del Ghirlandaio, 56 - CF 80015490487

**Casa Famiglia Maria Assunta di Quarrata**

**RENDICONTO DELLA SINGOLA RACCOLTA FONDI OCCASIONALE**

Descrizione della celebrazione, ricorrenza o campagna di sensibilizzazione: la Fiera OAMI è una manifestazione a scopo benefico arrivata alla sua 27° edizione. E' un mercato straordinario in cui partecipano circa 80 banchi tra alimentari e non (abbigliamento, casalinghi ecc.). I soci OAMI che si occupano insieme al comune di Quarrata dell'organizzazione dell'evento, la mattina della Fiera passano a chiedere un offerta di 25,00 Euro ad ogni banco partecipante, ma non tutti pagano l'offerta.

Eventuale denominazione dell'evento : **Fiera OAMI**

Durata della raccolta fondi: dal 16 aprile al 16 aprile

<b>a) Proventi/entrate della raccolta fondi occasionale</b>	
-liberalità monetarie	1.050,00
-valore di mercato liberalità non monetarie	
-altri proventi	
Totale a)	1.050,00
<b>b) Oneri/uscite per la raccolta fondi occasionale</b>	
-oneri per acquisto beni	
-oneri per acquisto servizi	
-oneri per noleggi, affitti o utilizzo attrezzature	
-oneri promozionali per la raccolta (spese per affissione)	83,00
-oneri per lavoro dipendente o autonomo	
-oneri per rimborsi a volontari	
-altri oneri	
Totale b)	83,00
Risultato della singola raccolta fondi (a-b)	<b>967,00</b>

*La tabella si conclude con una relazione illustrativa in cui sono evidenziati, a integrazione e completamente dei risultati numerici, le finalità e gli elementi caratterizzanti della singola raccolta fondi.*

**RELAZIONE ILLUSTRATIVA DELLA SINGOLA INIZIATIVA DI RACCOLTA FONDI OCCASIONALE**

L'ETS OAMI – Casa Famiglia Maria Assunta di Quarrata dal 16 aprile al 16 aprile ha posto in essere la seguente iniziativa.

Sono stati raccolti fondi in denaro per un totale di Euro **1.050,00** (riportare il totale di entrate in denaro).

Le elargizioni in denaro sono state ricevute in contanti per un totale di Euro \_\_\_\_\_,

su c/c bancario per un totale di Euro \_\_\_\_\_, altro \_\_\_\_\_

e/o

1

**O.A.M.I. O.D.V-E.T.S**

**SEDE LEGALE: VIA DEL GHIRLANDAIO 56-FIRENZE Tel:055677250**

mail: sede@oami.it pec :oamisede@pec.it

Sono stati raccolti beni materiali complessivi per un valore complessivo di Euro\_\_\_\_\_

I costi sostenuti per la realizzazione dell'evento sono così dettagliati: spese per affissioni al comune di Quarrata di Euro 57,00, al comune di Agliana di Euro 17,00 e al comune di Serravalle Pistoiese di Euro 9,00.

I fondi raccolti al netto del totale delle spese sostenute sono pari ad Euro **967,17** e verranno impiegati per le seguenti attività di interesse generale prestazioni socio-sanitarie di cui al decreto del Presidente del Consiglio dei ministri 14 febbraio 2001, pubblicato nella Gazzetta Ufficiale n. 129 del 6 giugno 2001, e successive modificazioni

E per le seguenti finalità: per la necessità e la conduzione della gestione della casa famiglia.

Gli oneri sostenuti e/o le uscite sono risultati superiori ai proventi/entrate per le seguenti motivazioni (campo da compilare esclusivamente nell'ipotesi in cui i costi complessivamente sostenuti per la realizzazione dell'evento siano superiori ai ricavi)\_\_\_\_\_

*\*utilizzare la nomenclatura contenuta nell'art. 5 del D.lgs 117/17*

**O.A.M.I. O.D.V-E.T.S**

**SEDE LEGALE: VIA DEL GHIRLANDAIO 56-FIRENZE Tel:055677250**

mail: sede@oami.it pec :oamisede@pec.it