



OPERA ASSISTENZA MALATI IMPEDITI

Primo Bilancio Sociale

2021

O.A.M.I. SEDE LEGALE:
VIA DEL GHIRLANDAIO 56-FIRENZE
Tel:055677250
mail: sede@oami.it
pec : oamisede@pec.it

OPERA ASSISTENZA MALATI IMPEDITI

“ O.....AMI O.....MUORI”

Bisogna vivere per amare e amare per vivere.



CESVOT
CENTRO SERVIZI VOLONTARIATO TOSCANA

*Questo bilancio è stato realizzato
con il sostegno del Cesvot.*

O.A.M.I. SEDE LEGALE:
VIA DEL GHIRLANDAIO 56-FIRENZE
Tel:055677250
mail: sede@oami.it
pec :oamisede@pec.it

LETTERA DELLA PRESIDENTE

- **PRESENTAZIONE**

- **IDENTITA'**

- Presentazione dell'Opera
- Storia
- Dove siamo presenti
- Mission
- Vision

- **ORGANIZZAZIONE**

- Governance
- Soci e soci volontari
- Assemblea
- Consiglio Direttivo
- Collegio dei revisori
- Consiglio di Presidenza
- Presidente
- Organizzazione delle strutture
- Gruppo Responsabile

- **GLI STAKEHOLDERS**

- **ANALISI RISORSE ECONOMICHE**

- **ALLEGATI:**

- 1) SCHEDE SERVIZI O.A.M.I
- 2) COME DIVENTARE SOCIO O.A.M.I
- 3) DONARE IL 5X1000
- 4) RELAZIONE DI MISSIONE

O.A.M.I. SEDE LEGALE:

VIA DEL GHIRLANDAIO 56-FIRENZE

Tel:055677250

mail: sede@oami.it

pec :oamisede@pec.it

LETTERA DELLA PRESIDENTE

All'origine dell'Opera stanno due episodi:

Al termine di una giornata di servizio, come Assistente Spirituale della UNITALSI, nell'agosto del 1959, durante un pellegrinaggio a Lourdes, Don Nardi era andato alla Grotta a pregare, sconvolto da tutto il dolore che aveva incontrato lungo quelle giornate.

Gli ripassavano davanti alla mente le persone che aveva visto ed ascoltato: tanti malati, bambini, giovani, anziani

Ad un tratto si trovò vicino una mamma anziana e sofferente, che spingeva a stento la carrozzina nella quale era il proprio figlio inabile. Quella mamma ripeteva fra le lacrime, implorando la Madonna: *“Chi si prenderà cura di questo mio figlio quando non ci sarò più io?”*. Don Nardi pianse e pregò con lei.

Nello stesso pellegrinaggio, durante il viaggio di ritorno da Lourdes, in treno, ebbe un altro incontro determinante. Percorrendo il treno durante la notte si accorse di una giovane che stava tentando di aprire lo sportello del treno in corsa: era una giovane di Viareggio, Pina, che – colpita da sclerosi multipla, disperata perché a Lourdes non aveva ricevuta la guarigione – voleva morire. Appena laureata, priva di mezzi di sostentamento in quanto il padre aveva abbandonato lei e la madre, non riusciva ad accettare il futuro in cui vedeva, col progredire inesorabile della malattia, solo sofferenza, solitudine, segregazione dalla vita normale: chi le sarebbe stato vicino, chi si sarebbe preso cura di lei, quando la mamma, già gravemente malata, non ci sarebbe stata più? Il ricovero in un cronicario l'emarginazione a vita la spaventavano troppo, voleva morire.

Pina fu la prima ospite di Casa Serena, la prima Casa Famiglia per disabili in Italia.

Così raccontava Pina di quella triste notte di agosto:

“Di ritorno da Lourdes, col treno rosa, d'un tratto, mi vidi disperatamente sola, piena di giovinezza e di strazio, così mi portai, inosservata, vicino allo sportello del treno, con l'intento di aprirlo e buttarmi dal treno in corsa. Mentre stavo premendo la maniglia dello sportello, mi sentii bloccare il braccio, mi voltai. Vidi due occhi fissi su di me, sbarrati, che si andavano riempiendo di lacrime fino a traboccarne. Erano gli occhi di Don Nardi, che allora conoscevo appena come Presidente dell' UNITALSI e organizzatore dei treni rosa. Entrando in quel vagone aveva subito notato la stranezza della mia posizione ed era subito accorso: appena in tempo. Seppi in seguito che in quel momento, scattò in Don Nardi la decisione di dare vita alla casa-famiglia. Entrai il 7 dicembre del 1964 a Casa Serena, la prima ospite della prima Casa-famiglia dell' O.A.M.I.”

L'O.A.M.I. è nata sulla spinta della ferma convinzione di Don Nardi di dover realizzare, subito e comunque, qualcosa a favore di persone sofferenti, deboli e bisognose di aiuto, ignorate e tenute nascoste, segregate dal resto della società come colpevoli della propria infermità, prive di diritti.

Ha iniziato la sua attività a carattere sperimentale, empirico, partendo dai fatti; e non mettendo in pratica per realizzare le sue strutture, una teoria scritta, una normativa, bensì creando, inventando via via attorno alla persona inabile e sulla sua misura accorgimenti

O.A.M.I. SEDE LEGALE:

VIA DEL GHIRLANDAIO 56-FIRENZE

Tel:055677250

mail: sede@oami.it

pec :oamisede@pec.it

strutturali e organizzativi secondo le necessità emergenti (scivoli, interruttori bassi, piano del tavolo più alto, spazi di movimento più ampi...)

L'O.A.M.I. non si è impegnata a pubblicizzare in modo sistematico, scientifico la propria presenza e la propria "invenzione". Più che altro l'ha proposta "sommessamente", là dove il caso o la provvidenza la faceva trovare.

Via via dal modello (l'ho sentito definire "romantico") di 8-10 persone, l'O.A.M.I. adeguandosi alla normativa e alle esigenze economiche ha realizzato case con un numero più alto di ospiti (ordinariamente mai oltre i 20) allo scopo di garantirne la sopravvivenza economica.

Inoltre, via via, facendo di necessità virtù, in mancanza di vocazioni a "Responsabile residenziale", si è preso ad affidare le Case a responsabili esterne, con titoli rispondenti alle disposizioni della normativa.

Ciò nonostante il clima dell'accoglienza attenta e individuale, la modalità della condivisione dei momenti significativi del quotidiano fra responsabili e membri impediti, il riconoscimento del ruolo di rilievo che essi ricoprono nella casa, lo sforzo di rendere tutti partecipi della vita della propria piccola comunità, nel limite del possibile e comunque nelle intenzioni sono rimasti.

I tempi, le necessità della società sono cambiati rispetto a 50 anni fa. Le istanze sono diverse, ma le prospettive di risposta che può dare l'O.A.M.I. credo siano forti e sempre molto importanti. Lo sviluppo dell'O.A.M.I. credo sia solo all'inizio.

Si tratta di fermarci un momento a pensare. Per essere propositivi, utili, adeguati alla domanda di questo momento storico, trasformandoci, e mantenendo comunque le nostre radici ben saldamente ancorati ai principi ideali iniziali (accoglienza fraterna e condivisione, rispetto per la persona, per la vita, in spirito di carità e gratuità e gioia, ...) dobbiamo fare un consuntivo del nostro operato e domandarci se e in quale misura siamo stati membri attivi e costruttivi per una società migliore.

Certo che sì!

Don Nardi si definiva e vedeva l'O.A.M.I. rispetto alla sensibilità normativa del tempo come "Un sassolino nello stagno", che smuove tutta l'acqua; direttamente provoca pochi cerchi che però a loro volta si propagano dando vita ad un gran numero di altri treni di onde. E così è stato!

Dott.ssa Anna Maria Maggi
Presidente O.A.M.I.



O.A.M.I. SEDE LEGALE:
VIA DEL GHIRLANDAIO 56-FIRENZE
Tel:055677250
mail: sede@oami.it
pec :oamisede@pec.it

➤ PRESENTAZIONE

Il cambiamento normativo avvenuto negli ultimi anni nel campo dell'assistenza alla persona, oltre a regolamentare la materia, ha dato, anche, modo di sperimentare nuove soluzioni assistenziali nell'ottica di offrire un ventaglio di risposte più ampio e più mirato rispetto alle specifiche necessità, con lo scopo di mettere sempre di più al centro l'individuo nella sua specificità, unicità e identità.

In particolare, la recente " **Legge 112/2016 "Disposizioni in materia di assistenza alle persone con disabilità grave prive del sostegno familiare"** , meglio nota come legge sul "Dopo di noi", crea una cornice normativa ed individua nuovi strumenti giuridici finalizzati a garantire una effettiva continuità nel percorso di vita dei disabili, anche successivamente al venir meno delle figure genitoriali, riconoscendogli finalmente la possibilità di passare dal BISOGNO al DIRITTO.

Le prospettive proposte dalla normativa del "Dopo di noi", non possono che suscitare il nostro interesse, in quanto in essa vediamo ripreso lo spirito innovativo già introdotto e sperimentato dall'O.A.M.I. nelle sue prime realizzazioni a partire dagli anni '60.

-PERCHÉ IL BILANCIO SOCIALE

La recente riforma del Terzo Settore, introdotta con il Decreto Legislativo 3 luglio 2017 n.117 "Codice del terzo settore", è intervenuta recentemente per ridefinire ed organizzare l'intero funzionamento del non profit nel nostro paese, cioè di quelle realtà associative variegata ed importanti nel tessuto sociale nazionale perché espressione di un patrimonio di esperienze, di partecipazione civile, di cittadinanza attiva, di solidarietà.

Tra i nuovi obblighi previsti dalla normativa per gli Enti del terzo settore (E.T.S) c'è la redazione annuale di un Bilancio Sociale per gli enti che hanno ricavi o entrate superiori ad un milione di euro annuo o ritengono opportuno redigerlo volontariamente: *"uno strumento di rendicontazione delle responsabilità, dei comportamenti e dei risultati sociali, ambientali ed economici delle attività svolte da una organizzazione"*. Non solo, quindi, strumento di valutazione di efficienza economica, contenente i dati di un bilancio di esercizio, ma soprattutto una "rendicontazione" che l'E.T.S. mette a disposizione di tutti i portatori di interesse, (utenti, loro familiari, soci e volontari, dipendenti, professionisti, Enti pubblici), al fine di presentare azioni, attività, risultati sociali, progetti, eventuali fallimenti, comunicando il VALORE SOCIALE dell'attività svolta dalla propria organizzazione.

Così inteso Il Bilancio Sociale diventa uno strumento utile per la stessa organizzazione per valutare e controllare i risultati conseguiti in relazione ai valori e alla mission dell'Ente stesso.

Anche la nostra Opera, alla luce della nuova normativa, ha avviato un processo di riqualificazione che andrà, nei prossimi anni ad incidere fortemente sugli scopi statutari ed in modo sostanziale sulla organizzazione e sul modo di intendere e fare non profit.

Ecco quindi che nel corso dell'anno 2019, l'O.A.M.I., partendo proprio dalla riforma degli ETS, ha voluto rileggere e integrare il proprio statuto secondo le nuove indicazioni della Riforma, al fine di rispondere a pieno ai nuovi dettami normativi.

O.A.M.I. SEDE LEGALE:

VIA DEL GHIRLANDAIO 56-FIRENZE

Tel:055677250

mail: sede@oami.it

pec :oamisede@pec.it

Di conseguenza, il Bilancio Sociale, presentato nella sua prima formulazione, rappresenta per O.A.M.I., lo sbocco naturale di una missione consolidata in anni di presenza, nel contesto della disabilità. Presenza che è rimasta saldamente fedele ai principi ed ai valori voluti dal suo Fondatore Mons. Enrico Nardi al momento della sua costituzione nel 196 pur adeguandosi nel tempo al succedersi dei nuovi scenari sociali e normativi.

-IL BILANCIO SOCIALE

In un percorso di trasparenza e garanzia nei confronti di coloro che si avvicinano alla nostra realtà, il presente BILANCIO SOCIALE vuole essere la manifestazione dell'impegno che la nostra associazione si è assunto, in tutti questi anni, soprattutto, nei confronti dei disabili, primi portatori di interesse (stakolders), principali interlocutori e destinatari delle nostre azioni, delle nostre scelte, del nostro muoversi.

Ed è il disabile l'elemento centrale attorno al quale ruotano ed agiscono tutti gli altri interlocutori: familiari, soci O.A.M.I., volontari, dipendenti, Cooperative, Professionisti, Enti pubblici.....

Il Bilancio Sociale diviene per noi strumento privilegiato per comunicare e condividere il nostro operato, le azioni, le storie di vita, le esperienze, la passione, la generosità e la dedizione di soci e volontari, la professionalità di dipendenti, i progetti presenti e futuri.

-MODALITÀ DI REDAZIONE

Il Bilancio Sociale è stato redatto prendendo spunto dalle linee guida adottate con il Decreto del Ministero del Lavoro e delle Politiche Sociali del 4 Luglio 2019 con la volontà di dargli una significativa valenza rendicontativa, comunicativa e gestionale.

E' stato il frutto del lavoro di una pluralità di soggetti che ha permesso di ripensare all'intero assetto organizzativo nell'ottica di una più ampia condivisione della mission e di riconfermare gli obiettivi perseguiti anche grazie ad un confronto attivo sia con gli stakeolders interni che esterni.

Hanno collaborato attivamente alla stesura del documento:

- Soci ed i Volontari del Consiglio Direttivo O.A.M.I.;
- l'ufficio O.A.M.I.Sede Centrale;
- l'Ufficio O.A.M.I.Amministrazione;
- Lo Studio Ungar quale studio commercialistico;
- Lo Studio Malavolti quale studio di Consulente del lavoro;
- Il Cevot nella persona della Dott.ssa Lemmetti per la consulenza nella stesura.

IDENTITA'

	<p style="text-align: center;">SEDE LEGALE</p> <p style="text-align: center;">Via Ghirlandaio 56-50121 Firenze Tel-055677250-fax 055 661245 email: sede@oami.it pec: oamisede@pec.it www.oami.altervista.com</p> 
FORMA GIURIDICA DI RIFERIMENTO	
DATA COSTITUZIONE	1964
ULTERIORE NATURA GIURIDICA	ASSOCIAZIONE ECCLESIALE
CODICE FISCALE	80015490487
ISCRIZIONE REGISTRO VOLONTARIATO	ISCRITTA ALBO REGIONALE VOLONTARIATO REGIONE TOSCANA DPGR N° 398 del 27/05/1994
CODICE ATECO	873000
ADESIONI	UNEBA: Unione Nazionale Enti di Beneficienza ed Assistenza CESVOT: Centro Servizi Volontariato Toscana CNV : Centro Nazionale del Volontariato (Lucca)
CONSIGLIO DIRETTIVO 2018-2021	Presidente: Dott.ssa Anna Maria Maggi Vice Presidente : Avv. Luigi Sbolci Segretario: Dott. Luciano Damiazzi Tesoriere : Dott. Mario Giuseppe Razzi Consigliere : Mons. Gastone Simoni Consigliere : Don Gianni D'Alessandro Consigliere: Rag. Luciano Malavolti Consigliere : Enzo Eugenio Bonomo Consigliere: Lina Minghini
COLLEGO SINDACI REVISORI 2018-2021	Presidente : Dott. Ottaviano Checcucci Sindaco Revisore effettivo : Dott.ssa Miranda Bambagioni Sindaco Revisore effettivo: Rag. Pompeo De Marzi
PERIODICO IN ABBONAMENTO	VITA NOSTRA

O.A.M.I. SEDE LEGALE:
 VIA DEL GHIRLANDAIO 56-FIRENZE
 Tel:055677250
 mail: sede@oami.it
 pec :oamisede@pec.it

-PRESENTAZIONE DELL'OPERA

L'O.A.M.I.(Opera Assistenza Malati Impediti) - eretta in ente morale con D.P.R. n. 1098 del 27.7.1968 - è, sotto il profilo civilistico, un'Associazione di volontariato, avente personalità giuridica, ai sensi dell'art. 12 del Codice Civile. E' iscritta ai sensi del D.P.R. 361/2000 al Registro delle Persone Giuridiche presso il Registro Nazionale della Prefettura di Firenze e al registro delle 'organizzazioni di volontariato' della Regione Toscana, ai sensi della L. n. 266/91.

Nell'Aprile 2019 con la modifica dello Statuto O.A.M.I.ha assunto la qualifica di ETS come organizzazione di Volontariato.

Sotto il profilo ecclesiale, essa si configura come un'Associazione privata di fedeli in seno alla Chiesa Cattolica, ai sensi del Canone 299 del Codice di Diritto Canonico.

Scopo dell'O.A.M.I.è l'assistenza, morale e materiale, alla persona fisicamente o psichicamente malata, impedita, disabile, disadattata, o comunque bisognosa, in vista della sua promozione umana, integrale, e nella costante attenzione al messaggio del Vangelo ed al Magistero della Chiesa Cattolica, secondo le necessità dei tempi e dei luoghi.

Lo strumento specifico attraverso cui l'O.A.M.I.realizza la propria finalità assistenziale è la creazione di Case-Famiglia, piccole strutture a misura d'uomo (ideate negli anni '60, come controproposta al grande istituto), per l'accoglienza continuativa di piccoli gruppi di persone colpite da handicap fisico o psichico, non autosufficienti, sole o impossibilitate a vivere nel proprio nucleo familiare a causa dell'assistenza richiesta dalla gravità dell'handicap.

L'Opera ha carattere unitario nazionale e si articola attraverso una organizzazione territoriale nazionale, suddivisa in Sezioni e Gruppi.

L'O.A.M.I.ha il proprio Centro Direttivo e Amministrativo a Firenze, presso la Sede sociale, in Via del Ghirlandaio n. 56.

Nel 2002 l'O.A.M.I.ha portato la sua attività di accoglienza anche in Brasile, nel Maranao, a Victoria du Mearin, dove ha aperto la sua prima Casa famiglia per disabili senza famiglia: alla copertura delle spese di gestione della comunità brasiliana provvede totalmente la Sede O.A.M.I.Centrale, attraverso le offerte dei propri associati.

Chi accoglie

L'O.A.M.I.accoglie:

- giovani e adulti con handicap psico-motorio e/o sensoriale di varia entità;
- giovani e adulti con handicap prevalentemente psichico ;
- minori pluriminorati, per i quali non è ipotizzabile l'adozione;
- coppie di anziani e anziani soli non autosufficienti;
- gruppi monoparentali con congiunto disabile.

Cosa ha realizzato

- strutture residenziali per persone disabili e per anziani non autosufficienti, RSA, RSD, Comunità Alloggio , Comunità Alloggio Socio-Sanitarie (CSS)
- centri diurni per disabili ed anziani ;
- Case per Ferie e un centro per incontri assembleari, formazione e aggiornamento di Soci e Responsabili Volontarie delle Case dell'Opera;
- In ATS con Consorzio CORI un Gruppo Appartamento per l'autonomia disabili e un Gruppo Appartamento per minori non accompagnati.

O.A.M.I. SEDE LEGALE:

VIA DEL GHIRLANDAIO 56-FIRENZE

Tel:055677250

mail: sede@oami.it

pec :oamisede@pec.it

Al momento l'O.A.M.I. è presente :

- in Toscana: a Firenze, a Prato, nel Valdarno(AR), a Livorno, a Quarrata (PT), a Calcinaia (PI), a Fiumetto (LU);
- in Piemonte: ad Acqui Terme (AL); a Carmagnola (TO);
- Lombardia: a Varese e provincia.
- nel Veneto: a Cusignana, in provincia di Treviso
- in Emilia Romagna : a Faenza (RA)
- in Umbria: a Baiano di Spoleto (PG)
- in Sardegna: a Cagliari.
- In Brasile : a Vitória do Mearim nello stato del Maranhão.

SEZIONI AUTONOME

Il Consiglio Direttivo, allo scopo di rendere più efficace e funzionale l'attività dell'Associazione per il perseguimento degli scopi statutari e per meglio perseguire gli obiettivi di finanziamento, convenzionamento, autorizzazione o accreditamento delle strutture o servizi locali, promuove la *costituzione* di sezioni locali autonome, fra gli associati O.A.M.I. di un determinato territorio, coordinandone l'attività.

Gli *associati* possono richiedere al Consiglio Direttivo la costituzione di una sezione locale autonoma. Dal momento della presentazione della domanda fino alla sua accettazione da parte del Consiglio Direttivo, i richiedenti manterranno contatti costanti con la sezione locale che svilupperà un programma di costituzione formale scambiando con il Consiglio Direttivo informazioni. Nel corso di tale periodo conoscitivo, la cui durata è variabile, alcuni promotori della nuova sezione dovranno presenziare ad almeno due sedute del Consiglio Direttivo e ad eventuali colloqui e/o seminari di approfondimento.

Nel *valutare la costituzione* di nuove sezioni, il Consiglio Direttivo tiene conto delle diverse realtà locali per un intervento efficace sul territorio.

Le sezioni locali che intendono acquisire una propria *autonomia giuridica*, adottano integralmente la bozza di *statuto tipo* deliberato dal Consiglio Direttivo e redigono un atto costitutivo da *registrare* - entro una settimana dalla costituzione formale e unitamente allo statuto - alla competente Agenzia delle Entrate, ai fini dell'acquisizione della *certezza della data* di costituzione.

Il *patrimonio netto* della sezione autonoma è costituito dalle 'attività' (disponibilità liquide, crediti verso clienti, altri crediti a breve e a medio-lungo termine, eventuali immobilizzazioni) e dalle 'passività' (debiti verso la Sede centrale e verso altre strutture periferiche, debiti verso i fornitori, debiti verso banche e qualunque altra tipologia di passività a breve e a medio-lungo termine) della sezione locale.

In caso di *gravi difformità* nell'attività di una sezione autonoma, rispetto alle linee dell'Associazione, il Consiglio Direttivo invita la sezione stessa a uniformarsi alle linee programmatiche e operative decise dall'Assemblea dei soci. L'eventuale proposta di *scioglimento* della sezione è presentata dal Consiglio Direttivo all'Assemblea dei soci. In casi urgenti, il Presidente può sospendere temporaneamente l'attività della sezione, convocando al più presto il Consiglio Direttivo.

O.A.M.I. SEDE LEGALE:

VIA DEL GHIRLANDAIO 56-FIRENZE

Tel:055677250

mail: sede@oami.it

pec :oamisede@pec.it

-STORIA DELL'O.A.M.I.

Periodo	Evento	Cambiamento registrato
28 Luglio 1916	Nasce a Reggello (FI) Enrico Nardi	
1941	Don Nardi diviene sacerdote	
1958	Don Nardi partecipa ad un pellegrinaggio UNITALSI a Lourdes	Due fatti segnano la sua vocazione: alla Grotta di Lourdes il pianto e la preghiera di una madre anziana preoccupata per il futuro del proprio figlio disabile. Sulla via del ritorno, l'incontro drammatico con una giovane malata, sola, spaventata e disperata che stava per gettarsi dal treno in corsa. Don Nardi la ferma e si impegna ad aiutarla. Matura dal quel momento l'idea di prendersi cura di chi è solo e malato, pensando alla realizzazione di piccoli nuclei Residenziali di tipo familiare. Nasce così l'idea della "CASA FAMIGLIA"
1959	Don Nardi da vita a Fiesole alla Sottosezione UNITALSI divenendone Presidente e Assistente Spirituale	La carica gli permette di far conoscere il suo progetto considerato da molti utopistico irrealizzabile ed antieconomico
1960	Il Conte Filippo Bargagli Petrucci mette a disposizione di Don Nardi degli immobili agricoli, un terreno ed il denaro per la costruzione della Prima Casa Famiglia a Pian disco (AR)	Un primo benefattore, seguito poi da molti altri, crede al progetto di Don Nardi e la sua generosità si fa PROVVIDENZA permettendo la realizzazione della prima Casa Famiglia per l'accoglienza dei disabili.
1964	Viene Inaugurata CASA SERENA a Piandiscò (AR) Casa per donne con handicap	Veniva realizzata la prima Casa Famiglia d'Italia per giovani donne con handicap motorio (intendendo per casa-famiglia = una struttura a misura d'uomo, priva di barriere architettoniche, da gestire in collaborazione fra sani e malati, come controproposta ai grandi istituti esistenti a quel tempo La prima ospite accolta nella nuova struttura fu appunto "Rita la ragazza del treno"
1965	Don Nardi con alcuni Soci Fondatori costituisce con Atto Pubblico l'O.A.M.I.Opera Assistenza Malati Impediti	

O.A.M.I. SEDE LEGALE:

VIA DEL GHIRLANDAIO 56-FIRENZE

Tel:055677250

mail: sede@oami.it

pec :oamisede@pec.it

1966	Viene inaugurata la prima Casa Famiglia in Lombardia " Casa Beatrice " a Saltrio (VA) per donne disabili	Non senza titubanze combattimenti e paure Don Nardi coglie l'opportunità di realizzare un'altra Casa Famiglia nella Regione Lombardia acquistando grazie a grosse elargizioni una Struttura idonea allo scopo
1968	L'O.A.M.I.viene riconosciuta come Ente Morale dal D.P.R.N° 1098	
1971	Apri una Casa Famiglia anche a Firenze "Casa Elena "per uomini disabili	La eco dell'Opera si diffonde sempre di più. Soci e volontari condividono lo spirito e gli ideali di Don Nardi tanto che a Firenze viene individuato un immobile di proprietà del Comune di Firenze in disuso concesso dal Comune stesso in comodato gratuito per la realizzazione di una struttura di accoglienza
1972	Centro Estivo Pian di Scò (AR)	Il Conte Bargagli Petrucci aveva donato a Don Nardi anche degli immobili rurali in Piandisco. Nasce così negli anni successivi anche il CENTRO ESTIVO BARGAGLI PETRUCCI, strutture prive di barriere architettoniche ed adibite all'accoglienza estiva di persone con disabilità
1975	Casa Francesca Maria Fiumetto	Con lo scopo di fare sperimentare ai disabili la "normalità di una vacanza estiva al mare", Don Nardi acquista l'immobile di Fiumetto per farne poi dono all'O.A.M.I.
1994	L'O.A.M.I.ottiene l'iscrizione all'Albo Regionale del Volontariato della Regione Toscana	L'iscrizione all' Albo del Volontariato riconosce all'O.A.M.I.il valore ed il carattere che ha sempre contraddistinto la conduzione delle Case-famiglia, soci-volontari che come "moderni samaritani " del vangelo soccorrono e condividono la quotidianità con fratelli in difficoltà
1997	L'Opera viene riconosciuta come ONLUS Organizzazione non Lucrativa	
1998	La CEI (Conferenza Episcopale Italiana) riconosce l'O.A.M.I.come Associazione Ecclesiale nella forma di "Associazione privata di fedeli" ed il diritto alla nomina di un Assistente Ecclesiastico Nazionale.	
2002	Apertura di "Casa Sao Francisco" Una casa di accoglienza per persone in difficoltà a Vitoria do Mearin nello stato del Maranao Brasile	L'Opera ed i valori di Don Nardi arrivano anche all'estero dove sacerdoti missionari vogliono sperimentare la forma dell'accoglienza della Casa Famiglia ideata da Don Nardi.
17 OTTOBRE 2009 DON NARDI NASCE AL CIELO		

O.A.M.I. SEDE LEGALE:

VIA DEL GHIRLANDAIO 56-FIRENZE

Tel:055677250

mail: sede@oami.it

pec :oamisede@pec.it

2010	Assume la Presidenza e Legale Rappresentanza dell'O.A.M.I. la Dott.ssa ANNA MARIA MAGGI	L'assenza di Don Nardi porta ad un momento di sbandamento avvertita da tutta l'Opera ma i suoi insegnamenti e la sua lezione di vita continuano ad offrire una guida certa per tutti gli O.A.M.I.STI.
2015	Apertura del Gruppo Appartamento per il Dopo di noi " Casa Emilia " a San Giovanni Valdarno (AR) servizio in ATS (Associazione Temporanea di Scopo) con il Consorzio Cori	L'O.A.M.I. si apre alla sperimentazione di nuovi modelli residenziali: gruppi appartamento per il Dopo di Noi per disabili adulti. La Regione Toscana infatti attraverso un bando, aveva proposto l'attivazione di questi nuovi servizi per sperimentare l'autonomia di disabili. La sperimentazione conclusasi positivamente ha permesso l'introduzione della nuova tipologia residenziale nel regolamento regionale
2016	Apertura del Gruppo appartamento "Casa Liliana" a Firenze per minori stranieri non accompagnati, servizio in ATS con Consorzio CORI	La costituzione di O.A.M.I.in ATS con il Consorzio CORI ha rappresentato per l'Opera la scoperta di una nuova modalità operativa che partendo dall'esperienze propria di ciascun attore ha portato ad una nuova sinergia operativa Una nuova ATS ha raccolto la richiesta del Comune di Firenze: Gruppi appartamento per l'autonomia per minori stranieri non accompagnati di 16/18 anni.
2019	Apertura della RAF Residenza Sanitaria Flessibile per disabili " Casa Roberta" a Carmagnola (TO) Struttura gestita dall'Associazione O.A.M.I.Carmagnola Adeguamento dello STATUTO O.A.M.I. alla nuova disciplina degli ETS (Enti del Terzo Settore) con la qualifica di ODV (Organizzazione di Volontariato)	Questa nuova realizzazione segna una nuova apertura per l'Opera la costituzione di SEZIONI AUTONOME come previsto dallo statuto. E' previsto infatti che gruppi di associati possono richiedere all'Opera la costituzione di sezioni locali autonome, allo scopo di meglio perseguire gli obiettivi di finanziamento, convenzionamento, autorizzazione o accreditamento delle strutture con gli Enti Pubblici locali.O.A.M.I.CARMAGNOLA rappresenta quindi la prima esperienza di SEZIONE AUTONOMA O.A.M.I.L'O.A.M.I. già a partire dall'anno 2018 per concludere nel 2019, ha provveduto a fare una attenta esamina della normativa della riforma del Terzo settore al fine di conformare il proprio statuto alle disposizioni previste dal Codice del Terzo Settore , variando la propria DENOMINAZIONE SOCIALE ETS ODV

O.A.M.I. SEDE LEGALE:
VIA DEL GHIRLANDAIO 56-FIRENZE
Tel:055677250
mail: sede@oami.it
pec :oamisede@pec.it

-DOVE SIAMO PRESENTI

- 1964 Casa Serena: Prima casa-famiglia in Italia per donne disabili adulte**, ora: RSA per anziani non autosufficienti - P.zza Aldo Moro 1, **Piandiscò (AR)**
- 1966 Casa Beatrice: Prima Casa-Famiglia in Lombardia**—Via Viggìù 17, **Saltrio (VA)**
(In ristrutturazione come Gruppi appartamento per l'autonomia)
- 1971 Casa Elena: Comunità alloggio** per donne e uomini disabili adulti—Via A. Levi 33, **Firenze**
- 1974 Casa Vincenzo: Comunità alloggio** per donne disabili adulte—Via di Lapo 8, **Firenze**
- 1974 Casa Maria Laura: Comunità alloggio** per donne disabili adulte— Via Valverde 26, **Masnago (VA)**
- 1983 Casa Jada: Casa-famiglia** per donne e minori con disabilità grave - *Via Pomeria 15, Prato*
(piano1° in riconversione come Gruppo appartamento)
- 1984 Casa S. Francesco: Centro residenziale socio riabilitativo** per portatori di handicap- **Faenza (RA)**
- 1986 Casa Filippo: RSA** per anziani non autosufficienti -**Piandiscò (AR)**
- 1987 Casa Giovanni Paolo II: Casa-famiglia e Centro diurno** per donne e uomini portatori di handicap- **Cagliari** *(ora trasferiti a Pirri)*
- 1987 Casa Giulia 1: Comunità alloggio** per donne disabili adulte - **Cusignana (TV)**
- 1989 Casa Emilio: Comunità alloggio** per donne e uomini disabili adulte —**Livorno**
- 1990 Casa Simone: Comunità alloggio** per donne e minori disabili: **Prato**
- 1991 Centro Educativo Occupazionale** per donne e uomini disabili—**Cusignana (TV)**
- 1993 CEOD: Centro Educativo Occupazionale** per giovani donne e uomini disabili – **Livorno**
- 1996 Casa S. Chiara: Comunità alloggio** per persone anziani disabili—**Faenza (RA)**
- 1997 Casa San Guido e Casa Fiorenza: Comunità alloggio** per donne e uomini adulti disabili
(Nel 2019 convertite in RAF per non autosufficienti) **Acqui Terme (AL)**
- 1997 Centro San Giuseppe: Centro diurno** per donne e uomini con disabilità - **Acqui Terme (AL)**
- 1997 Casa Elisa Maria: CSS**—Comunità socio-sanitaria per donne e uomini portatori di handicap grave—**Varese**
- 1997 Casa S. Antonio: Comunità alloggio** per donne e uomini disabili -**Baiano (PG)**
- 1997 Centro Diurno Riabilitativo Occupazionale** per donne e uomini disabili-**Baiano di Spoleto (PG)**
- 1999 Casa M. Assunta: Comunità alloggio** per donne e uomini disabili- **Quarrata (PT)**
- 2001 Casa Adelinda: Comunità alloggio** per donne e uomini disabili - **Quarrata (PT)**
- 2001 Centro Diurno M. Assunta: Centro diurno socio educativo** per donne e uomini adulti disabili e Centro sociale per anziani non autosufficienti - **Quarrata (PT)**
- 2001 Casa Sorelle Migliorati: RSA** per anziani non autosufficienti- **Calcinaia (PI)**
- 2003 Casa Angela: Centro diurno riabilitativo** per **giovani** disabili—**Livorno**
- 2004 Casa Valentino Ambu: RSA** per anziani non autosufficienti -**Pirri (Ca)**
- 2006 Casa Bandera: RSD** per donne e uomini con disabilità grave **Falsetelli (PO)**
- 2008 Casa Silvia: CSS Comunità Socio-Sanitaria** per donne e uomini disabili gravi **Saltrio (VA)**
- 2009 Casa Coniugi Mereu: Comunità alloggio** per donne e uomini con disabilità e Comunità alloggio per anziani— **Assemini (CA)**
- 2011 Centro Diurno Laboratorio Itaca: per donne e uomini disabili** - **Prato**
- 2012 Casa Giulia 2: Comunità alloggio** per donne e uomini disabili - **Cusignana (TV)**
- 2015 Casa Emilia: Gruppo appartamento** “Dopo di noi “per disabili adulti uomini e donne- **S. Giovanni V.no (AR)**
- 2016 Casa Liliana: Gruppo appartamento** “minori stranieri non accompagnati” -**Firenze**
- 2019 Casa Roberta: R.A.F (Residenza Assistenziale Flessibile/ e Centro Diurno)** **Carmagnola (TO)** - in gestione all'Associazione “O.A.M.I.CARMAGNOLA”

O.A.M.I. SEDE LEGALE:

VIA DEL GHIRLANDAIO 56-FIRENZE

Tel:055677250

mail: sede@oami.it

pec :oamisede@pec.it

Altre realizzazioni

- Centro Residenziale Estivo Bargagli Petrucci e Casa Convegni - Piandisco (AR)
- 1975 Casa Francesca Maria : Casa per vacanze marine -Fiumetto (LU)
- 2002 Casa Sao Francisco: Casa di accoglienza per persone in stato di difficoltà -Vitoria do Mearim - Maranhão- BRASILE

Prossima apertura

- Casa Adriana : Gruppo appartamento per il “Dopo di noi” , FIRENZE
- Casa Beatrice 2 : Gruppo appartamento per il “Dopo di noi”, SALTRIO (VA)
- Casa Giovanna Bacci 2: Gruppo appartamento per il “Dopo di noi” - PRATO



O.A.M.I. SEDE LEGALE:
VIA DEL GHIRLANDAIO 56-FIRENZE
Tel:055677250
mail: sede@oami.it
pec :oamisede@pec.it

-MISSION

I genitori, che hanno figli con handicap fisico o psichico, sono angosciati da un interrogativo: - Che ne sarà di questi nostri figli quando non ci saremo più noi?

L' O.A.M.I.- Opera Assistenza Malati Impediti - è nata per dare una risposta a questa domanda.

L'O.A.M.I. è sorta non per emulazione di altre opere simili, ma proprio perché negli anni 60 non esisteva nulla del genere, non esistevano opere che si prendessero a cuore in modo particolare, come finalità, il riscatto dalla condizione di emarginazione in cui vivevano le persone non autosufficienti, quando erano prive del sostegno della famiglia, e, soprattutto in età adulta.

All'epoca, esistevano enormi strutture di ricovero di tipo ospedaliero (cronicari, manicomi, ricoveri per lungodegenti, ecc....), dove la persona veniva individuata col numero e non per la sua identità e non col suo nome ... l'O.A.M.I. ha voluto dare – a persone sole e non autosufficienti, colpevoli solo di avere un handicap così grave da non poter essere accudite nel proprio nucleo familiare – una casa che le accogliesse con amore insieme alla loro inabilità fisica o psichica, una casa priva di barriere architettoniche, dove trovasse meno ostacoli il loro handicap, una struttura di dimensioni accettabili, dove realizzare il calore della famiglia, che rassicura, cura, consola, apprezza, valorizza, guarisce prima di tutto le ferite dell'anima ...

Negli anni '60, la prima casa-famiglia O.A.M.I. rappresentò una formula nuova nel campo dell'accoglienza; dimostrò che si poteva accogliere, assistere, rivolgendo una maggiore, una migliore attenzione alla dignità della persona umana, che è sempre in ogni caso degna del massimo rispetto, per quanto gravi siano gli handicap che affliggono o turbano la sua vita di relazione.

Quando nel 1961, si cominciò a stilare lo Statuto dell'Associazione l'O.A.M.I. era solo un piccolo gruppo di amici, tanto ricchi di entusiasmo quanto poveri di mezzi

Del gruppo faceva parte anche un ingegnere minerario, colpito da una forma gravissima di sclerosi a placche.

Nell'archivio dell'O.A.M.I., fra le prime bozze dello Statuto, è conservata una nota esplicativa della casa-famiglia, scritta da questo amico malato. Dice:

“Le case-famiglia hanno, in comune con le altre opere, il fine principale di assistere chi è colpito dalla malattia invalidante. Ma se ne distinguono per un particolare fondamentale: il clima della famiglia. Essere un numero e basta fra tanti altri è un peso mortificante più di due gambe paralitiche. Ritrovarsi in un ambiente dove, sia per il numero limitato, sia per le caratteristiche del metodo, si è stimati, considerati ciascuno nella propria individualità, nei propri problemi, questo è sempre medicina efficacissima che oltrepassa il fisico e arriva all'anima” ...

Parole semplici, ma significative, e, a quei tempi, assolutamente nuove

Il termine di “casa-famiglia” per disabili è nato in seno all'O.A.M.I..

Prima di Don Nardi non esisteva e voleva richiamare il concetto di:

-“**casa**”: cioè abitazione a carattere permanente, a misura d'uomo, a conduzione di tipo familiare;

-“**famiglia**”: perché in essa si voleva ricreare il clima della famiglia, per chi la famiglia non l'aveva o l'aveva dovuta lasciare a causa dell'infermità.

O.A.M.I. SEDE LEGALE:

VIA DEL GHIRLANDAIO 56-FIRENZE

Tel:055677250

mail: sede@oami.it

pec :oamisede@pec.it

La conduzione doveva quindi essere caratterizzata dalla collaborazione di tutti i suoi membri, sani e malati, e soprattutto dalla condivisione fraterna, continuativa di chi si poneva alla guida della piccola comunità.

La casa famiglia doveva essere costruita senza barriere architettoniche per permettere ai membri impediti di sentirsi più autosufficienti in casa e più liberi di uscire in mezzo alla gente, per farsi conoscere ed accettare, non solo dai cristiani come fratelli in Cristo, ma da tutti, come membri a pieno diritto della Società.

L'idea della casa-famiglia O.A.M.I.- della struttura realizzata per accogliere un 'piccolo gruppo' di disabili -, che in seguito fu definita "**formula di accoglienza geniale e umana**", inizialmente richiese molto coraggio e molti sacrifici

L'idea fu infatti boicottata a più livelli e anche derisa: fu giudicata antieconomica, utopistica, inutile, addirittura irriverente nei confronti dei grossi e benemeriti istituti di ricovero, destinata a fallire.

Ma, superate le difficoltà iniziali, l'O.A.M.I. è riuscita a sopravvivere e, partendo dal cuore della Toscana, da Fiesole, seguendo passo passo i segni della Provvidenza, ha potuto portare un messaggio d'amore e di testimonianza in numerose altre parti d'Italia e ultimamente anche all'estero, in Brasile.

Ogni realizzazione è nata e nasce sempre per amore e crea nuovo amore. Ogni casa-famiglia porta con sé una propria storia di solidarietà commovente.

Tutte le attività, infatti, sono state realizzate e si realizzano attraverso la generosità dei benefattori e vivono grazie all'impegno fattivo e responsabile dei Soci Effettivi.

L'OAMI, senza il volontariato, non sarebbe mai nata, né continuerebbe ad esistere.

Scopo dell'O.A.M.I. è quindi:

l'assistenza, morale e materiale, alla persona fisicamente o psichicamente malata, impedita, disabile, disadattata, o comunque bisognosa, in vista della sua promozione umana, integrale, e nella costante attenzione al messaggio del Vangelo ed al Magistero della Chiesa Cattolica, secondo le necessità dei tempi e dei luoghi.

Lo strumento specifico attraverso cui l'O.A.M.I. realizza la propria finalità assistenziale è la creazione di Case-Famiglia, strutture a misura d'uomo (ideate da Don Enrico Nardi negli anni '60, come controproposta al grande istituto), per l'accoglienza di piccoli gruppi di persone colpite da handicap fisico o psichico, non autosufficienti, guidati da persone libere da impegni familiari, disponibili a condividere con continuità la propria vita all'interno della Casa famiglia, ricoprendo il ruolo di Responsabile Interna O.A.M.I., come speciale forma vocazionale.

O.A.M.I. SEDE LEGALE:

VIA DEL GHIRLANDAIO 56-FIRENZE

Tel:055677250

mail: sede@oami.it

pec :oamisede@pec.it

-VISION

La vision di O.A.M.I. può essere riassunta attraverso i seguenti 2 punti:

1) IL LOGO E LO SLOGAN O.A.M.I.

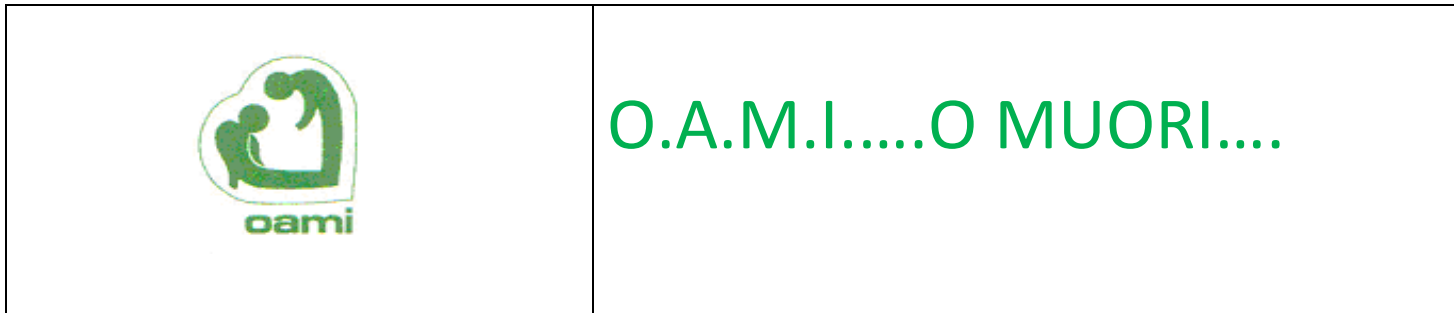

Il logo mette al centro del cuore il Buon samaritano che si prende cura di chi si trova in difficoltà lungo la via

Lo slogan riassume un semplice concetto: Il desiderio di ogni uomo è di essere amato ma AMARE è anche il dono più grande di coloro che AMANO perché AMATI.

2) **UNO SCRITTO DEL FONDATORE RISALENTE AL 1988**, scritto per celebrare il 25° Anniversario O.A.M.I., riassume in pieno la vision O.A.M.I.:

“...Cosa VORREMMO ESSERE?”

Con l'aiuto di Dio, cosa vorremmo essere noi OAMISTI? Oggi dopo un così lungo cammino cosa vogliamo essere? Di cosa disponiamo per essere ciò che ci prefiggiamo di essere? Di cosa abbiamo bisogno, quali sono le nostre lacune? Dove e come possiamo modificarci?

Ecco le risposte che mi sono dato:

Dal punto di vista cristiano vorremmo essere dei moderni samaritani, che soccorrono e condividono, per continuare a diffondere la civiltà dell'amore cristiano.

Dal punto di vista sociale vorremmo essere considerati un servizio utile, se possibile, d'avanguardia, un esempio da seguire, una lampada sopra il moggio, un servizio duttile, capace di modificarsi, di adattarsi alla richiesta per poter rispondere con immediatezza ad un bisogno: un servizio privato, aderente ai dettami della normativa pubblica, animato e vivificato dallo spirito di servizio cristiano.

DI COSA DISPONIAMO?

-di una buona struttura organizzativa di una discreta dose di esperienza, acquisita attraverso errori e successi;

-di entusiasmo, buona volontà e di una sensibilità cristiana e sociale crescente nei confronti del bisogno;

-di una visione precisa delle nostre lacune e delle nostre necessità.

E QUALI SONO LE NOSTRE LACUNE, LE NOSTRE NECESSITÀ?

SIAMO POVERI...e come chi è povero vagheggiamo realizzazioni e iniziative che non possiamo sempre permetterci di attuare, perché manchiamo di fondi, ma la povertà non ci preoccupa più di tanto.

Una certa insicurezza economica per il domani, le frustrazioni rispetto ai desideri irrealizzabili, ci fanno sentire più vicini a “chi non ha”, quindi forse anche più motivati ad accogliere chi è in difficoltà, forse un po' più vicini a Cristo. E la Provvidenza arriva sempre al momento giusto, in modo adeguato al bisogno.

O.A.M.I. SEDE LEGALE:

VIA DEL GHIRLANDAIO 56-FIRENZE

Tel:055677250

mail: sede@oami.it

pec :oamisede@pec.it

Ciò di cui sentiamo veramente la mancanza, ciò che vorremmo avere in maggiore misura e che chiediamo perché ci è indispensabile, non solo per offrire un aiuto più vasto, ma soprattutto di migliore qualità, è una maggiore partecipazione di Volontariato vero, disponibile, qualificato, cristiano!"

Fra gli obiettivi a medio termine, l'Associazione si propone:

1) LA RICERCA DI NUOVI SOCI-VOLONTARI L'appello dell'O.A.M.I. di Don Nardi continua, oggi, più pressante che mai.

La Provvidenza ci sollecita nuovi interventi a favore di chi è in necessità, ma le fila dei Soci Volontari della prima ora si diradano, andando a incrementare quelle dell'O.A.M.I. Celeste.

L'O.A.M.I. per poter continuare a guidare "col cuore di Don Nardi" le proprie piccole Comunità ha bisogno di altri nuovi Soci, motivati dalla Carità, disponibili a condividere impegni e responsabilità, offrendo la propria esperienza professionale o familiare, un po' del proprio tempo, della propria vita a favore di chi ha meno.

2) L'APERTURA VERSO LA NOVITA'. La recente legge sul Dopo di noi **Legge 112/2016** ha il gran valore di cercare di costruire il futuro delle persone disabili in una sinergia tra i disabili stessi, i loro familiari, gli Enti Terzo settore e l'Ente pubblico sempre più aperto alla sperimentazione di nuove realtà residenziali. La Legge 112 ha infatti creato una cornice normativa e strumenti giuridici atti a garantire una effettiva continuità nel percorso di vita anche successivamente al venir meno delle figure genitoriali, riconoscendo finalmente ai disabili la possibilità di passare dal BISOGNO al DIRITTO.

Anche l'O.A.M.I., raccogliendo queste nuove esigenze si sta sempre più aprendo a sperimentazioni del Dopo di Noi, offrendo appunto ai disabili ed alle loro famiglie percorsi programmati di accompagnamento per l'uscita dal nucleo familiare quali frequenza a diurni, organizzazione di giornate o weekend fuori casa finalizzati all'accrescimento delle autonomie, periodi medio-brevi di esperienze fuori dal nucleo per il consolidamento dell'indipendenza, periodi medio-lunghi di abitare supportato da azioni di supervisione, soluzioni abitative di cohousing con presenza di personale.

O.A.M.I. SEDE LEGALE:

VIA DEL GHIRLANDAIO 56-FIRENZE

Tel:055677250

mail: sede@oami.it

pec :oamisede@pec.it

• ORGANIZZAZIONE

- GOVERNANCE

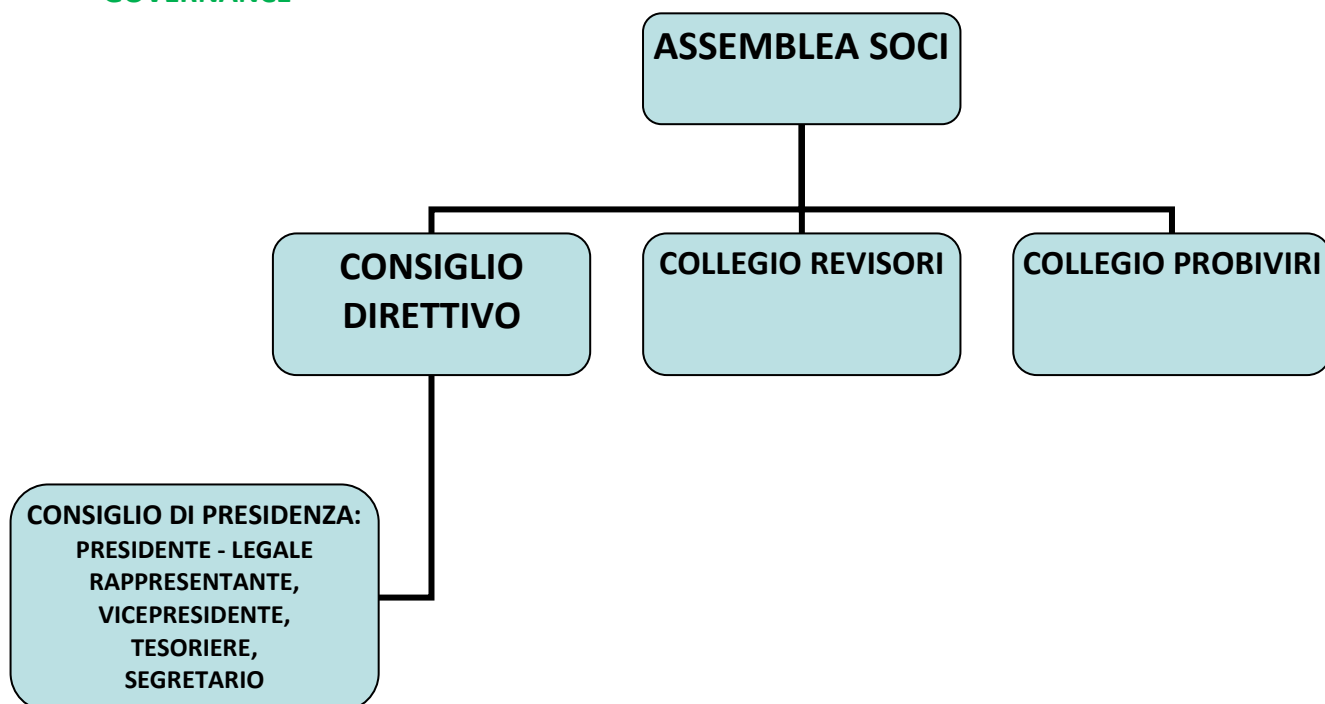

- ASSOCIATI E SOCI - VOLONTARI

L'Associazione ha una struttura organizzativa articolata in sezioni locali che coordinano le strutture e i servizi dell'Associazione in uno specifico ambito territoriale.

L'O.A.M.I. conta circa 370 Associati, tra **Effettivi e Onorari**.

I Soci Effettivi prestano una collaborazione fattiva ed effettiva nei diversi settori di attività dell'Opera, in particolare in quella direzionale e amministrativa. Tutti i Soci Effettivi, sono iscritti nel Registro del Volontariato O.A.M.I. e quindi coperti dalla polizza assicurativa.

I simpatizzanti O.A.M.I., compresi nell'elenco degli AMICI O.A.M.I., sono invece coloro che sostengono le varie attività O.A.M.I. attraverso un contributo economico fisso o saltuario, oppure prestando una collaborazione occasionale e non programmata. Vengono considerati AMICI O.A.M.I. anche gli abbonati al periodico bimestrale O.A.M.I., "Vita Nostra". Il numero complessivo degli AMICI O.A.M.I. si aggira intorno ai 2.000.

Possono entrare a far parte dell'Associazione, in numero illimitato e in modo non temporaneo:

- a) le persone fisiche che accettano lo Statuto;
- b) le associazioni di nuova costituzione che adottano integralmente uno degli statuti tipo elaborati dall'Associazione;
- c) gli altri enti senza fine di lucro che si riconoscono nello Statuto, condividendone l'identità specifica, e che intendono contribuire alla concreta realizzazione dello scopo associativo.

Sono associati onorari coloro che vengono nominati tali dal Consiglio Direttivo Nazionale con riferimento a meriti particolari, derivanti da loro benemerienze e da un loro specifico impegno a favore dell'Associazione e dei suoi ideali. Gli associati onorari hanno diritto di voto. Essi non sono tenuti al

O.A.M.I. SEDE LEGALE:

VIA DEL GHIRLANDAIO 56-FIRENZE

Tel:055677250

mail: sede@oami.it

pec :oamisede@pec.it

pagamento della quota associativa; hanno diritto di partecipazione all'Assemblea e di elettorato attivo e passivo.

L'acquisizione dello *status di socio-volontario* presuppone: la gratuità delle prestazioni, la piena adesione alle finalità associative, la coerenza di vita con i principi caritativi che ispirano e animano l'Associazione e il rispetto e la fedeltà al Magistero della Chiesa Cattolica.

Per quanto riguarda la *gratuità delle prestazioni degli associati*, l'O.A.M.I. è una Organizzazione di Volontariato, in quanto tale, nello svolgimento della propria attività si deve avvalere di prestazioni gratuite dei propri associati ai quali può riconoscere unicamente il rimborso delle spese sostenute in nome e per conto dell'Associazione.

La *piena adesione alle finalità associative* avviene, in particolare, attraverso la piena accettazione del suo Statuto e del Regolamento, i cui contenuti non possono essere ignorati. Per questo motivo agli associati viene consegnata una copia dello Statuto, firmata dal Presidente, con l'impegno di farne uso personale e riservato, e col divieto di consegnarlo a singole persone o ad enti esterni all'O.A.M.I., se non preventivamente autorizzati dal Consiglio di Presidenza.

Sono AMICI SOSTENITORI tutti coloro che offrono un contributo economico libero annuale a sostegno dell'Opera, acquisendo con ciò il diritto a ricevere il Periodico "Vita Nostra".

Per poter partecipare attivamente alla vita associativa e avere diritto di voto nelle Assemblee dei Soci, gli Amici Sostenitori devono presentare la domanda a Socio dell'O.A.M.I. al Consiglio Direttivo ed essere iscritti all'REGISTRO DEGLI ASSOCIATI.

L'associato può aver accesso a *dati personali* – anche di tipo *particolare* (idonei cioè a rivelare l'origine razziale o etnica, le opinioni politiche, le convinzioni religiose o filosofiche, o l'appartenenza sindacale, nonché dati genetici, dati biometrici intesi a identificare in modo univoco una persona fisica, dati relativi alla salute o alla vita sessuale o all'orientamento sessuale della persona) - il cui trattamento è regolato dal Codice in materia di protezione dei dati personali e dal Regolamento Europeo. L'associato deve quindi attenersi al rispetto della normativa vigente, ricordando di essere vincolato al segreto professionale.

Le spese sostenute dai volontari sono *rimborsabili*, se ritenute validamente documentate e presentate tramite la *modulistica* Regolamento, dopo essere state concordate preventivamente e convalidate con firma del Presidente o dal Consiglio Direttivo della sezione locale secondo l'importo massimo previsto dalla normativa vigente.

- ASSEMBLEA

L'Assemblea, convocata in sede ordinaria e straordinaria, è composta da tutti gli associati, che hanno diritto al voto se in regola col versamento della quota associativa.

I componenti del Consiglio Direttivo, del Consiglio di Presidenza, del Collegio dei Revisori e del Collegio dei Provisori, hanno voto consultivo su tutte le questioni di competenza dell'Assemblea, alle cui riunioni devono essere invitati nelle forme stabilite per la convocazione dei componenti.

Entro centoventi (120) giorni dall'inizio di ogni anno l'Assemblea si riunisce in sede ordinaria per deliberare in ordine al bilancio consuntivo dell'anno trascorso ed entro il 31 dicembre per deliberare in ordine al bilancio preventivo dell'anno successivo.

O.A.M.I. SEDE LEGALE:

VIA DEL GHIRLANDAIO 56-FIRENZE

Tel:055677250

mail: sede@oami.it

pec :oamisede@pec.it

L'Assemblea, ogni tre anni, in occasione dell'approvazione del bilancio consuntivo, procede, in sede ordinaria, al rinnovo degli organi sociali (Consiglio Direttivo, Collegio dei Revisori, Collegio dei Probiviri).

L'Assemblea è altresì convocata in sede straordinaria:

- in ogni tempo su conforme deliberazione del Consiglio Direttivo;
- su richiesta scritta e motivata proveniente da almeno un decimo degli associati.

L'Assemblea viene convocata dal Presidente mediante avviso scritto con ricevuta di ritorno contenente l'indicazione del giorno, dell'ora e del luogo dell'adunanza e l'elenco degli argomenti da trattare; l'avviso deve essere spedito a tutti gli aventi diritto almeno quindici giorni prima di quello fissato per l'adunanza;

Nello stesso avviso deve essere fissata l'adunanza in seconda convocazione, non prima di 24 ore dalla prima, nel caso in cui quest'ultima andasse deserta.

Le riunioni dell'Assemblea sono valide, in prima convocazione, se è presente almeno la metà più uno dei componenti; in seconda convocazione, da tenersi almeno un giorno dopo, la validità delle riunioni è subordinata alla presenza di almeno un decimo dei componenti aventi diritto di voto.

Gli associati possono delegare la loro funzione, con atto scritto, ad altro associato dell'Associazione.

E' ammessa una sola delega per ciascun associato.

L'Assemblea è l'organo sovrano partecipativo di indirizzo e di controllo politico – amministrativo che:

- a) elegge il Consiglio Direttivo, il Collegio dei Revisori e il Collegio dei Probiviri;
- b) revoca gli organi di cui alla precedente lettera a) o singoli componenti degli stessi;
- c) delibera in ordine al bilancio consuntivo corredato dalla relazione sull'attività svolta nell'anno a cui esso si riferisce;
- d) delibera in ordine al bilancio preventivo corredato dalla relazione sull'attività dell'anno in corso redatta dal Presidente;
- e) delibera sulle questioni di carattere generale e di indirizzo programmatico;
- f) delibera sulle modificazioni al presente Statuto;
- g) delibera l'approvazione degli Statuti tipo per gli associati;
- h) esercita ogni altra funzione attribuitagli dalla Legge o dal presente Statuto.

Le deliberazioni assembleari e i bilanci consuntivo e preventivo, sono comunicate agli associati per iscritto entro trenta giorni dalla data di approvazione.

Le deliberazioni dell'Assemblea sono adottate a maggioranza di voti espressi. Le modifiche al presente Statuto sono deliberate dall'Assemblea con il voto favorevole di almeno due terzi degli associati in Assemblea straordinaria.

- **CONSIGLIO DIRETTIVO**

Il Consiglio Direttivo è composto da 7 a 9 membri, tra i quali il Presidente, che lo presiede, eletti dall'Assemblea Generale che ne stabilisce il numero.

Il Consiglio Direttivo si riunisce ogni anno per adottare il bilancio consuntivo dell'esercizio decorso, e per adottare il bilancio preventivo dell'esercizio successivo, in attesa di sottoporli entrambi – nei termini di legge - all'approvazione dell'Assemblea

Il Consiglio Direttivo può altresì essere convocato in ogni tempo su conforme deliberazione del Consiglio di Presidenza o su richiesta di almeno un terzo dei consiglieri.

O.A.M.I. SEDE LEGALE:

VIA DEL GHIRLANDAIO 56-FIRENZE

Tel:055677250

mail: sede@oami.it

pec :oamisede@pec.it

Le riunioni del Consiglio Direttivo sono valide se è presente la maggioranza assoluta dei suoi componenti.

Il Consiglio Direttivo è l'organo di governo e di amministrazione dell'Associazione che:

- esamina le condizioni di eleggibilità e di incompatibilità dei propri membri e adotta i relativi provvedimenti;
- elegge nel suo seno, nella riunione di insediamento, il Presidente, il Vice Presidente, il Segretario, il Tesoriere;
- concede e/o revoca la fiducia al Consiglio di Presidenza;
- nomina e/o revoca i rappresentanti dell'Associazione presso enti, istituzioni e ogni altro organismo esterno;
- predispone, entro novembre di ogni anno, il bilancio preventivo dell'anno successivo, da sottoporre all'Assemblea (con annesse le rispettive Relazioni);
- predispone, entro il 31 marzo, il bilancio consuntivo dell'anno precedente, da sottoporre all'approvazione dell'Assemblea corredato della relativa nota integrativa;
- approva i programmi di attività e dà esecuzione alle direttive e agli indirizzi deliberati dall'Assemblea;
- decide sulle domande di ammissione all'Associazione;
- approva il Regolamento di esecuzione del presente Statuto;
- stabilisce annualmente i criteri generali per la determinazione della quota associativa;
- propone all'Assemblea le modificazioni statutarie e trasmette alla stessa, con proprio parere, le modificazioni statutarie richieste da almeno un decimo degli associati;
- istituisce commissioni permanenti o temporanee con funzioni consultive, speciali o di rappresentanza, ne stabilisce la composizione e provvede alla nomina e/o alla revoca dei componenti;
- cura gli interessi dell'Associazione e, ove consentito, dei singoli associati, in ogni caso con facoltà di conciliare e di transigere e altresì con facoltà di promuovere azioni e istanze giudiziarie o amministrative e di resistervi in ogni stato e grado di giurisdizione, anche regionale, pure per giudizi di revocazione e di cassazione;
- fissa la data e il luogo di riunione dell'Assemblea con le modalità e nei termini previsti dal Regolamento di esecuzione del presente Statuto;
- risolve in via conciliativa le controversie sorte fra gli associati in quanto tali fra loro, su richiesta degli stessi e previo idoneo contraddittorio, al di fuori dei casi attribuiti dal presente Statuto alla cognizione del Collegio dei Probiviri;
- esercita ogni altra funzione attribuitagli dalla Legge, dal presente Statuto, dai regolamenti e da altri atti normativi;
- compie tutti gli atti di amministrazione e/o di gestione che non rientrino nelle competenze di altri organi associativi.

Le deliberazioni del Consiglio Direttivo sono adottate a maggioranza di voti espressi, salvi i provvedimenti la cui validità sia subordinata al voto favorevole di un quorum speciale.

- **COLLEGIO DEI REVISORI**

Il Collegio dei Revisori è l'organo di controllo dell'attività amministrativa dell'Associazione, è composto da 3 membri effettivi e da 2 membri supplenti, eletti dall'Assemblea, a maggioranza semplice, anche tra i non associati.

O.A.M.I. SEDE LEGALE:
VIA DEL GHIRLANDAIO 56-FIRENZE
Tel:055677250
mail: sede@oami.it
pec :oamisede@pec.it

Il Collegio elegge al suo interno un Presidente, iscritto al Registro Nazionale dei revisori contabili. I Revisori durano in carica per un triennio e sono rieleggibili. La carica è incompatibile con quella di membro del Consiglio Direttivo Nazionale. Il Collegio viene nominato in occasione del rinnovo degli organi sociali.

I revisori partecipano alle riunioni del Consiglio Direttivo senza diritto di voto e hanno accesso a tutti gli atti predisposti dagli organi associativi.

In particolare:

- verificano la legittimità delle operazioni del Consiglio Direttivo e dei suoi membri;
- verificano periodicamente la cassa, i documenti e i registri contabili, con conseguente redazione di un verbale;
- verificano i bilanci consuntivi e preventivi prima della loro presentazione all'Assemblea; redigono e presentano all'Assemblea una relazione

- **CONSIGLIO DI PRESIDENZA**

Il Consiglio di Presidenza si compone di 4 (quattro) membri.

Sono membri del Consiglio di Presidenza :

il Presidente, il Vice Presidente, il Tesoriere e il Segretario.

I componenti possono essere revocati, singolarmente o congiuntamente, dal Consiglio Direttivo con mozione motivata di sfiducia firmata da almeno la metà dei consiglieri ed approvata a maggioranza assoluta di voti.

Il Consiglio di Presidenza è convocato dal Presidente con avviso scritto contenente l'ordine del giorno, da spedire almeno tre giorni prima della data fissata.

Le riunioni sono valide se sono presenti almeno 3 componenti fra i quali il Presidente o il Vice Presidente. Le deliberazioni del Consiglio di Presidenza sono adottate a maggioranza di voti espressi, salvi i provvedimenti la cui validità sia subordinata al voto favorevole di un quorum speciale.

Il Consiglio di Presidenza è l'organo esecutivo dell'Associazione che:

- esegue le deliberazioni dell'Assemblea e del Consiglio Direttivo;
- dirige le attività dell'Associazione e ne cura la gestione amministrativa e contabile;
- predispone il bilancio preventivo e il bilancio consuntivo con le rispettive relazioni illustrative;
- predispone i programmi di attività per il successivo anno;
- autorizza le spese e delibera in ordine a quelle autorizzate dal Presidente;
- determina le modalità di rappresentanza e di partecipazione a pubbliche manifestazioni;
- nomina i delegati federali stabilendone le funzioni e la durata del mandato;
- determina, in riferimento al programma di attività e sulla base dei criteri generali approvati dal Consiglio Direttivo, la quota associativa;
- esercita ogni altra funzione attribuitagli dallo Statuto, dai regolamenti e da altri atti normativi.

Le deliberazioni del Consiglio di Presidenza sono adottate a maggioranza di voti espressi, salvi i provvedimenti la cui validità sia subordinata al voto favorevole di un quorum speciale.

- **PRESIDENTE**

Al Presidente spettano la firma sociale e la rappresentanza legale dell'Associazione, sia di fronte ai terzi che in giudizio. Il Presidente:

- convoca e presiede le riunioni dell'Assemblea, del Consiglio Direttivo e del Consiglio di Presidenza;

O.A.M.I. SEDE LEGALE:

VIA DEL GHIRLANDAIO 56-FIRENZE

Tel:055677250

mail: sede@oami.it

pec :oamisede@pec.it

- sovrintende al funzionamento degli uffici e dei servizi nonché alla esecuzione degli atti, assumendo i provvedimenti che si rendono necessari;
- firma i documenti contabili nonché quelli inerenti i rapporti con gli istituti di credito e autorizza le spese, sussistendo motivi di necessità e di urgenza, salva ratifica del Consiglio di Presidenza;
- delibera spese in nome e per conto dell'Associazione, al di fuori di quanto stabilito dall'Assemblea e dal consiglio Direttivo, per un importo massimo deciso ogni anno dall'Assemblea,
- conserva, valorizza e attualizza l'identità e l'impegno statutario dell'Associazione, con azione propulsiva e di coordinamento generale;
- cura i rapporti con tutte le realtà operative dell'O.A.M.I.e con tutti i soggetti esterni all'Associazione, quali istituzioni, enti pubblici, enti privati, istituti di credito;
- esercita ogni altra funzione attribuitagli dalla Legge, dal presente Statuto, dai regolamenti e da altri atti normativi.

Il Presidente è sostituito, in tutte le sue funzioni, in caso di assenza o impedimento, dal Vice Presidente.

In caso di assenza o impedimento contemporanei del Presidente e del Vice Presidente, le relative funzioni sono esercitate dal consigliere più anziano di età. Il Presidente resta in carica fino all'insediamento del nuovo Presidente.

In caso di dimissioni, decadenza o decesso del Presidente, le sue funzioni sono esercitate dal Vice Presidente. Entro trenta giorni dal verificarsi di uno di questi eventi, il Consiglio Direttivo, convocato dal Vice Presidente, adotta i provvedimenti funzionali alla riunione dell'Assemblea per l'elezione del nuovo Presidente, il quale resta in carica finché vi sarebbe rimasto il Presidente uscente.

Il Presidente è garante del carisma del Fondatore dell'O.A.M.I.

O.A.M.I. SEDE LEGALE:

VIA DEL GHIRLANDAIO 56-FIRENZE

Tel:055677250

mail: sede@oami.it

pec :oamisede@pec.it

ORGANIZZAZIONE DELLE STRUTTURE

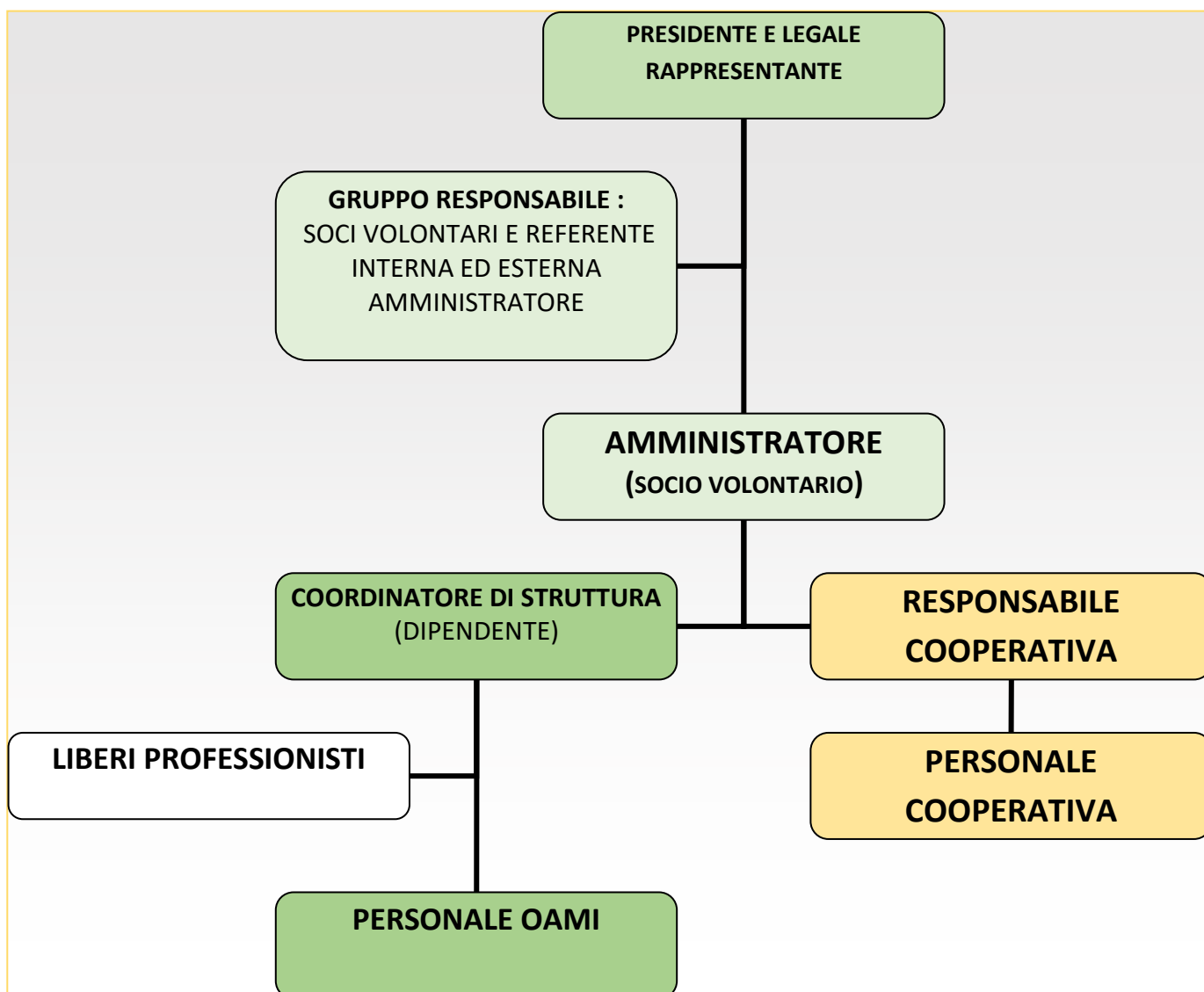

GRUPPO RESPONSABILE

A chi è affidata la responsabilità delle strutture O.A.M.I.

La Casa famiglia O.A.M.I. è guidata da un Gruppo di Soci Effettivi, il Gruppo Responsabile, che hanno il compito di provvedere col buon senso del padre di famiglia a tutte le necessità di ordinaria amministrazione. Per quanto riguarda i compiti che richiedono competenze professionali specifiche (medici, psicologi, educatori, ecc...) il gruppo Responsabile si avvale di Professionisti e Consulenti, non necessariamente Soci O.A.M.I..

Uno dei Soci del Gruppo Responsabile è nominato Segretario Amministratore della Casa Famiglia.

All'interno di ogni Casa Famiglia O.A.M.I. dove è possibile vive una Responsabile Volontaria Interna che fa parte del Gruppo Responsabile, e che, per gli utenti e per l'Opera, ricopre il ruolo di "madre di famiglia". La Responsabile Interna è nominata direttamente dal Presidente dell'Opera.

O.A.M.I. SEDE LEGALE:

VIA DEL GHIRLANDAIO 56-FIRENZE

Tel:055677250

mail: sede@oami.it

pec :oamisede@pec.it

Altre strutture sono invece gestite e dirette da Responsabili esterne, regolarmente assunte e qualificate nel ruolo di Coordinatrici esterne del servizio.

Il Gruppo Responsabile, che dura in carica tre anni ed è rinnovabile, all'interno del quale si distribuiscono i seguenti incarichi:

Presidente, Amministratore, Responsabile esterno, Responsabile residenziale e Assistente spirituale.

Più incarichi possono essere in capo, temporaneamente, anche ad una stessa persona.

Non devono far capo ad una sola persona gli incarichi di Presidente e di Amministratore.

La Responsabile Residenziale, se Socia Onoraria O.A.M.I., è l'unico membro effettivo del Gruppo Responsabile che può avere un rapporto di dipendenza lavorativa con l'O.A.M.I.. Tutti gli altri Consiglieri sono Soci effettivi e collaborano a carattere di volontariato.

Nel caso in cui la struttura non dispone di una Responsabile Residenziale O.A.M.I., il Gruppo Responsabile affida la responsabilità del servizio ad una Coordinatrice esterna, rispondente ai requisiti richiesti dalla normativa, che partecipa alle adunanze di Consiglio su espresso invito. In questo caso assume particolare rilevanza la (o le) figura/e della Responsabile esterna, con le funzioni di supervisione.

Il Gruppo Responsabile guida la struttura residenziale con funzioni amministrative su delega del Consiglio Direttivo.

E' compito primario del Gruppo Responsabile provvedere al buon andamento del servizio, sotto il profilo umano, assistenziale, sanitario e spirituale, curando l'amministrazione e la gestione ordinaria nel rispetto della normativa vigente, e i rapporti con le istituzioni locali di riferimento.

Il Gruppo Responsabile provvede anche alla scelta di professionisti esterni per eventuali servizi di consulenza.

Fa capo al Gruppo Responsabile, che delega al compito almeno due dei suoi membri, la scelta degli operatori, da proporre alla Sede Centrale, perché ne regolarizzi l'assunzione nei tempi dovuti. Nello stesso modo, il Gruppo Responsabile, nella persona dell'Amministratore e/o del Presidente, può scegliere e proporre alla Sede Centrale la collaborazione con Cooperative locali, alle quali affidare l'appalto di determinati servizi di base. Il Presidente Centrale, valutate le condizioni contrattuali, sottoscrive il contratto di appalto personalmente oppure ne incarica tramite delega scritta l'Amministratore o il Presidente locali.

Il Presidente del Gruppo Responsabile, le cui responsabilità - che accetta di assumere - gli vengono assegnate su esplicita delega del Consiglio di Presidenza, rappresenta localmente l'ente. In particolare, cura il regolare e puntuale adempimento relativo alle normative a cui la struttura residenziale deve fare riferimento. Insieme all'Amministratore del Gruppo Responsabile, cura i rapporti di collaborazione con le istituzioni pubbliche locali, in materia di utilizzo della struttura, e si fa promotore di iniziative utili al territorio e dirette al potenziamento e a ogni opportuno sviluppo locale della presenza dell'Associazione. Propone iniziative dirette alla promozione delle finalità associative e al reperimento di fondi e di nuovi aderenti.

Il Presidente riunisce periodicamente il Gruppo Responsabile per aggiornarlo sui problemi che riguardano l'andamento ordinario, la programmazione e la situazione economica.

O.A.M.I. SEDE LEGALE:

VIA DEL GHIRLANDAIO 56-FIRENZE

Tel:055677250

mail: sede@oami.it

pec :oamisede@pec.it

L'Amministratore del Gruppo Responsabile svolge ogni compito di carattere amministrativo inerente la gestione ordinaria della struttura, su specifica ed esplicita delega scritta del Presidente dell'Associazione tiene i rapporti con l'ufficio contabilità, con l'ufficio paghe e contributi, con il consulente del lavoro e/o con il Presidente; gestisce i rapporti con gli Istituti di Credito e/o assimilati, in particolare agendo, attraverso firma disgiunta, sul conto corrente bancario e/o postale intestati alla struttura. Aggiorna periodicamente il Presidente e gli altri consiglieri sui problemi inerenti la situazione economica della struttura.

E' ammesso che l'Amministratore, socio volontario, sia affiancato da un *aiuto-amministratore*, non volontario, a cui non viene attribuito il potere di firma ma solo la possibilità di operare online sui conti intestati alla struttura.

L'Amministratore del Gruppo Responsabile ha l'obbligo di: a) documentare tutte le spese sostenute e le entrate percepite in apposito registro; b) conservare nei termini di legge i documenti contabili suddivisi per anni solari per un periodo di dieci anni; c) registrare entro e non oltre il giorno 15 del mese successivo al mese di competenza tutte le entrate e le uscite nel sistema informatico fornito dalla Sede centrale. Mensilmente, l'Amministratore dovrà produrre stampa dei movimenti registrati, allegata ai documenti giustificativi relativi a entrate ed uscite e conservati secondo obblighi di legge.

Il Presidente e l'Amministratore del Gruppo Responsabile devono essere *associati* in quanto rappresentano localmente l'O.A.M.I.e le sue finalità e ne garantiscono l'immagine. Essi sono *nominati* direttamente dal Consiglio di Presidenza ed hanno entrambi *potere di firma* sui conti intestati alla struttura.

Il Responsabile esterno segue la vita ordinaria della struttura residenziale, nella quotidianità, collaborando direttamente con il Responsabile residenziale, in particolare nella gestione e nel controllo degli operatori e nel disbrigo di necessità di servizi esterni richiesti dagli utenti.

L'Assistente spirituale è nominato dall'Ordinario della diocesi nel cui territorio ha sede la struttura residenziale.

Ciascun Gruppo Responsabile è affiancato da un *Consiglio di famiglia* di cui fanno parte, oltre ai componenti del Gruppo Responsabile, il gruppo degli utenti, una rappresentanza dei familiari e una rappresentanza degli associati.

Il Gruppo Responsabile è tenuto a *convocare* il Consiglio di famiglia almeno una volta l'anno e ogni volta che ne sia fatta richiesta da parte di un terzo degli utenti o dei loro familiari.

E' *compito* del Consiglio di famiglia coadiuvare, con poteri consultivi e di verifica dell'andamento del servizio e dei suoi programmi, il Gruppo Responsabile nelle decisioni attinenti la conduzione della struttura residenziale.

Al fine di evitare il verificarsi di "conflitto di interessi", l'opportunità di assumere un familiare di uno dei membri del Gruppo Responsabile deve essere valutata attentamente e decisa all'unanimità. Qualora venga assunto un familiare di uno dei Soci che fanno parte del Gruppo Responsabile della struttura, detto Socio non potrà essere rieletto, bensì potrà collaborare presso la struttura come semplice socio volontario senza potere decisionale nel Consiglio di Gruppo

O.A.M.I. SEDE LEGALE:
VIA DEL GHIRLANDAIO 56-FIRENZE
Tel:055677250
mail: sede@oami.it
pec :oamisede@pec.it

• GLI STAKEHOLDERS DI O.A.M.I.

	CATEGORIE GENERALI	CATEGORIE SPECIFICHE
INTERNI	<ul style="list-style-type: none"> • Associati • Consiglieri e sindaci revisori • Soci volontari • Simpatizzanti O.A.M.I. • Lavoratori dipendenti O.A.M.I. • Cooperative sociali • Collaboratori e Consulenti • Altre figure 	<p>Soci effettivi e Soci onorari</p> <p>Membri del Consiglio Direttivo</p> <p>Soci Volontari effettivi iscritti all'albo dei volontari e Volontari coperti da assicurazione RCT</p> <p>AMICI O.A.M.I. benefattori e abbonati alla rivista O.A.M.I.Vita Nostra</p> <p>Dipendenti O.A.M.I. inseriti presso le strutture O.A.M.I.</p> <p>Coop. Consorzio CORI Firenze Coop Il Borro Firenze Coop . Pane e Rose Prato Coop L'Usignolo Varese</p> <p>Psicologi, Medici, Consulenti del Lavoro, Notai, Commercialisti, Avvocati</p> <p>Tirocinanti e Stagisti, soggetti sottoposti a pene alternative</p>
	<ul style="list-style-type: none"> • Destinatari del servizio 	<p>Disabili adulti con handicap psici-fisici di grado lieve-medio e grave</p> <p>Anziani non autosufficienti</p> <p>Minori non accompagnati</p>
	<ul style="list-style-type: none"> • Istituzioni ed Enti Pubblici 	<p>Stato</p> <p>Regioni</p> <p>Province</p> <p>Comuni</p> <p>Aziende Unità Sanitarie Locali</p> <p>Società della Salute</p> <p>Consorzi di Comuni</p> <p>Ospedali</p> <p>Centro per l'impiego/ Agenzie Interinal</p>

O.A.M.I. SEDE LEGALE:

VIA DEL GHIRLANDAIO 56-FIRENZE

Tel:055677250

mail: sede@oami.it

pec :oamisede@pec.it

ESTERNI	<ul style="list-style-type: none"> • Terzo settore 	Associazioni di Volontariato locale Cooperative sociali di tipo A e B Associazioni del Terzo Settore Centri Diurni
	<ul style="list-style-type: none"> • Organizzazioni Nazionali e Regionali 	UNEBA CESVOT CNV di Lucca ANFASS
	<ul style="list-style-type: none"> • Comunità locale 	Cittadini, Famiglie, Parrocchie e Caritas Parrocchiali, Associazioni Locali, Scuole, Università. Agenzie di formazione, Piscine e Palestre, Musei Biblioteche e Teatri
	<ul style="list-style-type: none"> • Fornitori 	Fornitori di beni Fornitori di Servizi
	<ul style="list-style-type: none"> • Banche , finanziarie e Assicurazioni 	Agenzie Assicurative Uffici Bancari Uffici Postali

- SPECIFICHE SUGLI STAKEHOLDERS

➤ ASSOCIATI

L'O.A.M.I. conta circa 250 Soci, tra **Effettivi e Onorari**. I Soci Effettivi prestano una collaborazione fattiva ed effettiva nei diversi settori di attività dell'Opera, in particolare in quella direzionale e amministrativa. Tutti i Soci Effettivi, sono iscritti nel Registro del Volontariato O.A.M.I. e quindi coperti dalla polizza assicurativa.

➤ CONSIGLIERI E SINDACI REVISORI

I consiglieri ed i sindaci revisori sono nominati tra i soci dell'Opera. Il consiglio direttivo eletto per il triennio 2018-2021 consta di 9 membri eletti per ricoprire il ruolo di Presidente, Vice presidente, Segretario, Tesoriere e Consiglieri. Per il triennio 2018-2021 sono stati eletti 3 membri, uno dei quali chiamato a svolgere il ruolo di Presidente

➤ SOCI VOLONTARI

L'O.A.M.I. come organizzazione di Volontariato promuove l'attività di volontariato dei propri aderenti sia ricoprendo ruoli Direzionali che Amministrativi all'interno dell'Opera sia promuovendo l'attività all'interno delle proprie Strutture. Ad oggi l'O.A.M.I. conta 370 Volontari regolarmente iscritti al registro dei volontari e coperti da assicurazione RCT. All'interno delle strutture O.A.M.I. i volontari, sostengono l'andamento delle Case, in appoggio alla Coordinatrice facendo parte del Gruppo

O.A.M.I. SEDE LEGALE:

VIA DEL GHIRLANDAIO 56-FIRENZE

Tel: 055677250

mail: sede@oami.it

pec: oamisede@pec.it

Responsabile, collaborano con il personale nelle attività di animazione , promuovono attività esterne in favore degli ospiti.

➤ **GLI AMICI O.A.M.I.**

I simpatizzanti O.A.M.I., compresi nell’elenco degli AMICI O.A.M.I., sono invece coloro che sostengono le varie attività O.A.M.I.o attraverso un contributo economico fisso o saltuario, oppure prestando una collaborazione occasionale e non programmata. Vengono considerati AMICI O.A.M.I. anche gli abbonati al periodico bimestrale O.A.M.I., “Vita Nostra”. Il numero complessivo degli AMICI O.A.M.I.si aggira intorno ai 2.000 membri

➤ **DIPENDENTI O.A.M.I.**

L’O.A.M.I. conta circa 117 dipendenti , la maggior parte assunta con contratti a tempo indeterminato , occupati nelle varie Strutture O.A.M.I.. L’Ente ha infatti scelto di provvedere tramite personale O.A.M.I.a ricoprire i seguenti ruoli :

Coordinatore del Servizio

Educatori Professionali

Animatori di comunità

Fisioterapisti

Infermieri professionali.

I ruoli legati ai servizi generali e assistenziali sono invece demandati alle Cooperative con la quale vengono stipulati regolari contratti di appalto.

➤ **COOPERATIVE SOCIALI**

L’O.A.M.I. stipula regolari contratti di appalto con Cooperative Sociali locali al fine di provvedere al reperimento di personale nel ruolo e nel rispetto dei parametri previsti dalle Normative Regionali. Le Cooperative Sociali locali forniscono personale di assistenza e servizi generali per i seguenti servizi:

- assistenza feriale e festiva diurna e notturna
- servizi di pulizia
- servizi di cucina
- servizi di lavanderia e stireria.
-

➤ **COLLABORATORI E CONSULENTI**

Psicologi, Medici, Consulenti del Lavoro, Notai, Commercialisti , Avvocati Ingegneri e Geometri collaborano con la loro professionalità alla gestione sia degli aspetti di carattere giuridico-amministrativo contabile , sia per quanto riguarda gli aspetti gestionali –socio sanitari

➤ **ALTRE FIGURE**

Negli ultimi anni sia Scuole ed Agenzie di formazione che Università hanno stipulato con le Sedi Operative O.A.M.I. convenzioni per lo svolgimento di tirocini formativi, stage di alternanza scuola lavoro o stage universitari di formazione e specializzazione.

O.A.M.I. SEDE LEGALE:

VIA DEL GHIRLANDAIO 56-FIRENZE

Tel:055677250

mail: sede@oami.it

pec :oamisede@pec.it

Negli ultimi 2 anni alcune Sedi operative O.A.M.I.hanno poi sottoscritto convenzioni con il Ministero di Grazia e Giustizia divenendo sedi di svolgimento di lavori socialmente utili ed ospitando soggetti sottoposti a pene alternative.

➤ **DESTINATARI DEI SERVIZI**

Gli utenti dei servizi (privati o inseriti dai servizi sociali di riferimento) rappresentano i fruitori diretti delle prestazioni residenziali e diurne che l'O.A.M.I.per mezzo delle sue strutture fornisce a ciascun individuo. Nelle strutture O.A.M.I. infatti vengono accolti :

- giovani e adulti con handicap psico-motorio e/o sensoriale di varia entità;
- giovani e adulti con handicap prevalentemente psichico ;
- minori pluriminorati, per i quali non è ipotizzabile l'adozione;
- coppie di anziani e anziani soli non autosufficienti;
- gruppi monoparentali con congiunto disabile.

Portatori secondari di interesse sono poi le famiglie di origine degli utenti accolti che inevitabilmente si trovano ad avere contatti con il personale direttivo/educativo e assistenziale della struttura stessa.

➤ **ISTITUZIONI ED ENTI PUBBLICI**

Le strutture O.A.M.I. autorizzate al funzionamento e accreditate presso gli Enti Locali territoriali ASL, Società della Salute, Comuni, Province, Regioni stipulano convenzioni al fine di ricevere contributi e compartecipazioni economiche di natura sociale e sanitaria dallo Stato.

Per aspetti legati alla sfera lavorativa , reperimento di figure professionali o assunzioni per eventuali sostituzioni o contratti a progetto O.A.M.I. ha rapporti periodici con i Centri per l'Impiego e le Agenzie Interinali locali.

➤ **ORGANIZZAZIONI NAZIONALI E REGIONALI**

La nostra ONLUS aderisce ad organizzazioni Nazionale e Regionale quali:

- UNEBA
- CESVOT
- CNV LUCCA
- ANFASS

con lo scopo di avere un costante aggiornamento sia in tema di rinnovi di contratti di lavoro vedi UNEBA, sia in materia di volontariato CNV di Lucca , sia per aggiornamenti fiscali-amministrativi-civilistici e promozione organizzazione e sviluppo associativo da parte del CESVOT

O.A.M.I. SEDE LEGALE:
VIA DEL GHIRLANDAIO 56-FIRENZE
Tel:055677250
mail: sede@oami.it
pec :oamisede@pec.it

➤ **TERZO SETTORE**

L'O.A.M.I. quale Associazione di Volontariato –ONLUS ed Ente del Terzo Settore , ha creato e mantiene tutta una serie di rapporti con realtà locali legate al volontariato Caritas, Matrix, Cui , Centro Volontari della Sofferenza, Cavalieri di Malta, Gruppo Elba. Ha rapporti con Cooperative Sociali di tipo A e B che occupandosi di disabilità organizzano corsi , giornate , week-end e soggiorni nonché percorsi di formazione rivolti in modo particolare ai disabili

➤ **COMUNITÀ LOCALI**

La prima caratteristica della nostra Opera fin dalla sua nascita è stata quella di inserire le varie strutture Operative nel contesto sociale delle realtà locali proprio al fine di interrompere ed evitare la segregazione e l'isolamento della persona con handicap. Da questo la necessità di creare una rete di rapporti con tutte le realtà presenti nelle varie realtà territoriali. Ecco che dunque sono nati rapporti con i singoli Cittadini, le Famiglie, le Parrocchie e le Caritas Parrocchiali, le Associazioni Locali, le Scuole e le Università le Agenzie di formazione, le Piscine e le Palestre, i Musei le Biblioteche e Teatri per creare e condividere esperienze , attività , proposte ed iniziative , progetti che permettano di aprire le strutture alla realtà circostante e coinvolgere diversi attori nella piena integrazione dei soggetti disabili.

➤ **FORNITORI DI BENI E SERVIZI**

La gestione di piccole strutture residenziale come quelle gestite dalla nostra Opera ci impone di trovare soluzioni che, nel rispetto degli adempimenti normativi strutturali e gestionali, permettano un significativo risparmio economico . Da questo la necessità di reperire fornitori comuni a più Strutture in modo da ottimizzare sia le professionalità che i costi nonché la possibilità di fare acquisti centralizzati per l'abbattimento dei costi delle forniture.

Una menzione particolare va fatta al BANCO ALIMENTARE e BANCO FARMACEUTICO che puntualmente riforniscono le nostre Strutture di beni alimentari e farmaceutici concorrendo così all'abbattimento di spese vive.

➤ **BANCHE FINANZIARIE ED ASSICURAZIONI**

La Sede Centrale O.A.M.I. provvede a stipulare con agenzie assicurative per tutte le Strutture O.A.M.I. polizze RCT immobili, RCT ospiti, assicurazione sui volontari e polizze auto al fine di avere una copertura per ogni tipo di incidente ed imprevisto.

Ogni struttura ha rapporti con Banche e poste locali per la gestione contabile locale.

Da segnalare la partecipazione a Bandi promossi da Gruppi Bancari per il reperimento di fondi da destinare ad attività e progetti delle nostre strutture quali per esempio , progetti di pet-therapy, attività culturali , attività ludico-animative sportive quale attività di scherma e yoga della risata.

O.A.M.I. SEDE LEGALE:
VIA DEL GHIRLANDAIO 56-FIRENZE
Tel:055677250
mail: sede@oami.it
pec :oamisede@pec.it

• SITUAZIONE ECONOMICO – FINANZIARIA

Il sistema contabile seguito da O.A.M.I. per la determinazione del bilancio segue, in linea generale, il principio della competenza economica.

Le informazioni dettagliate di carattere economico, patrimoniale e finanziario sono, ovviamente, contenute nel bilancio consuntivo d'esercizio, alla cui lettura si rimanda.

Questa sezione del bilancio sociale ha lo scopo di orientare il lettore ad acquisire un quadro generale di riferimento.

Per una scelta di trasparenza, i bilanci di O.A.M.I. sono pubblicati sul portale www.oami.it

O.A.M.I. si attiene, nella redazione dei propri documenti di bilancio, al Decreto Ministeriale del 5 marzo 2020 "Adozione della modulistica di bilancio degli enti del Terzo settore" emanato dal Ministero del Lavoro e delle Politiche Sociali.

Inoltre, dal 2016, ha adottato il programma gestionale per la tenuta della contabilità "Ad Hoc Servizi alla Persona", piattaforma per la gestione della contabilità e dei processi amministrativi per le strutture socio sanitarie. Per la compilazione del bilancio d'esercizio 2021 si sono osservati i principi della chiarezza, della rappresentazione veritiera e corretta, della comprensibilità, della competenza e della prudenza.

I criteri di valutazione, applicati per la registrazione delle singole poste e nella redazione del bilancio al 31 dicembre 2021, sono invariati rispetto ai precedenti esercizi in cui è stato seguito il principio base del costo storico.

L'Organo di controllo di O.A.M.I. nel corso del 2021 ha effettuato incontri di revisione ed è sempre stato invitato alle riunioni del Consiglio direttivo e dell'Assemblea degli associati, in occasione della quale presenta la propria relazione al bilancio

O.A.M.I. SEDE LEGALE:
VIA DEL GHIRLANDAIO 56-FIRENZE
Tel:055677250
mail: sede@oami.it
pec :oamisede@pec.it

O.A.M.I. - ESERCIZIO 2021

STATO PATRIMONIALE

Attivo	IMPORTO
Immobilizzazioni:	
Immobilizzazioni immateriali:	109.947,02
Immobilizzazioni materiali:	24.451.944,85
Totale immobilizzazioni	24.561.891,87
Attivo circolante:	
Credit	2.779.312,33
Attività finanziarie che non costituiscono immobilizzazioni:	1.275.939,35
Disponibilità Liquide	2.290.146,46
Totale attivo circolante	6.345.398,14
Ratei e risconti attivi	31.320,30
TOTALE ATTIVO	30.938.610,31

Passivo	IMPORTO
Patrimonio netto:	24.018.714,53
Trattamento di fine rapporto di lavoro subordinato	313.406,34
Debiti	6.439.453,69

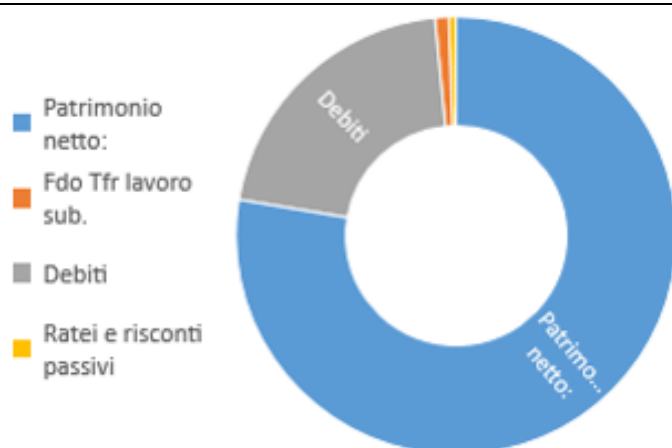

O.A.M.I. SEDE LEGALE:
 VIA DEL GHIRLANDAIO 56-FIRENZE
 Tel:055677250
 mail: sede@oami.it
 pec :oamisede@pec.it

O.A.M.I. - ESERCIZIO 2021

RENDICONTO GESTIONALE

PROVENTI E RICAVI

Ricavi, rendite e proventi da attività di interesse generale	11.408.188,41
Costi e oneri da attività di interesse generale	11.338.829,63

Avanzo attività di interesse generale **69.358,78**

Ricavi, rendite e proventi da attività di raccolta fondi	64.499,67
Costi e oneri da attività di raccolta fondi	180,00

Avanzo attività di raccolta fondi **64.319,67**

Ricavi, rendite e proventi da attività finanziarie e patrimoniali	600.897,33
Costi e oneri da attività finanziarie e patrimoniali	217.071,90

Avanzo attività finanziarie e patrimoniali **383.825,43**

Proventi di supporto generale	13.909,05
Costi e oneri di supporto generale	446.128,00

Avanzo attività di supporto generali **432.218,95**

Avanzo/disavanzo d'esercizio prima delle imposte (+/-)	85.284,93
Imposte	73.765,02

Avanzo d'esercizio **11.519,91**

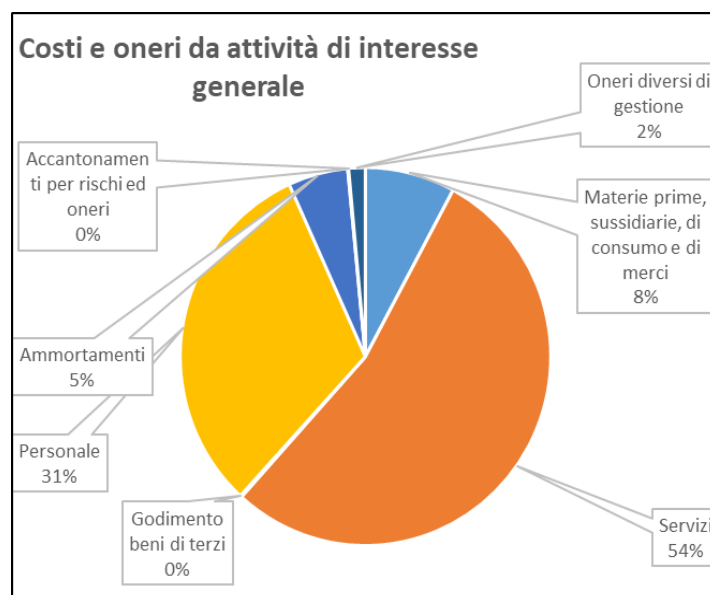
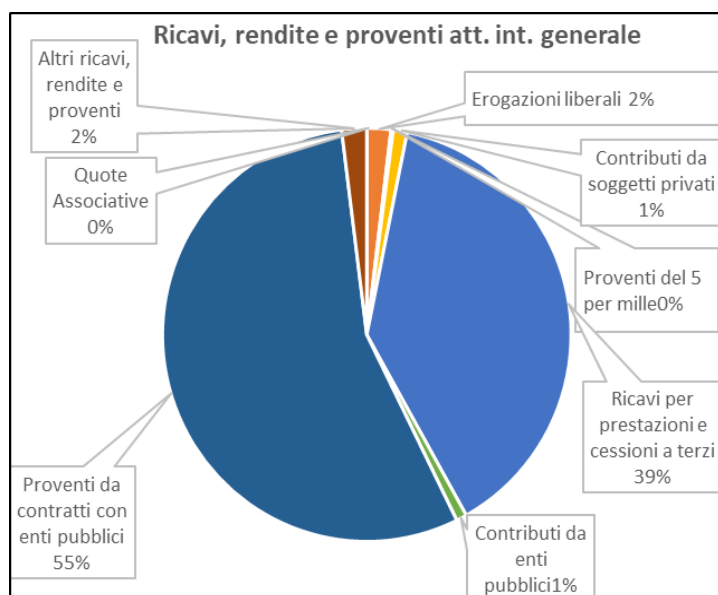

O.A.M.I. SEDE LEGALE:

VIA DEL GHIRLANDAIO 56-FIRENZE

Tel:055677250

mail: sede@oami.it

pec :oamisede@pec.it

COMPOSIZIONE RETTE OSPITI 2021	IMPORTI
Rette da privati	4.413.555,13
Rette da Asl	4.129.915,81
Rette da Comuni	1.361.451,20
Rette Altri Enti Pubblici	635.477,10
Rette da Privati prog vari	5.030,00
Rette gest Ats	15.384,87
Integr Ristori Ind Covid	165.088,15
Totale RETTE	10.725.902,26

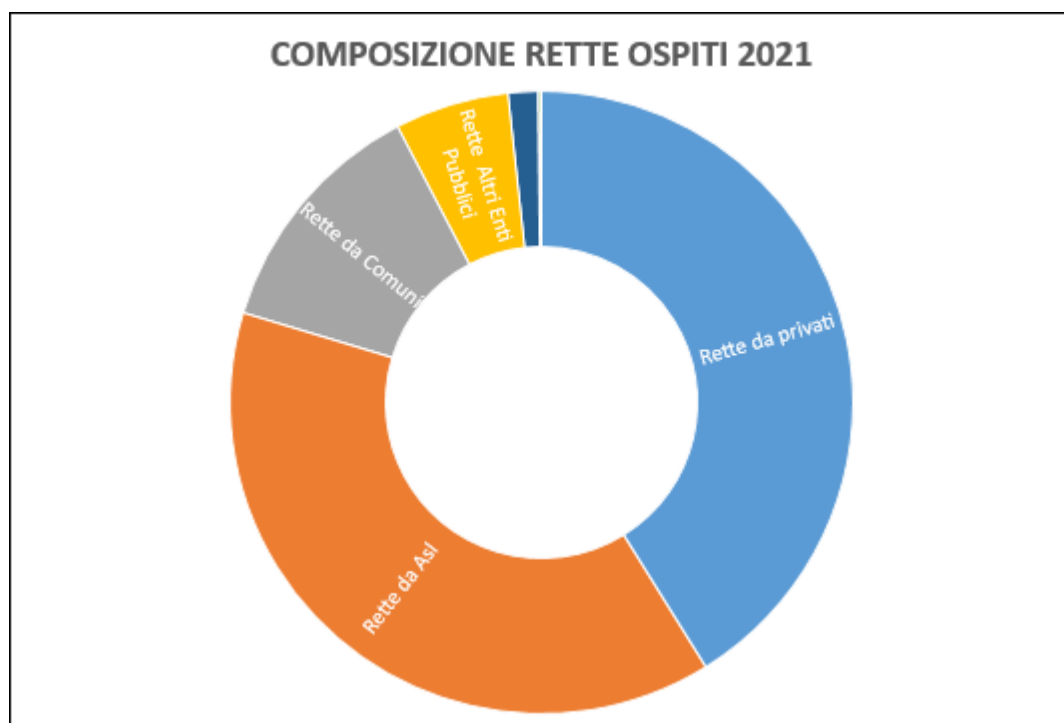

COMPOSIZIONE DELLA SPESA PER IL PERSONALE

	IMPORTI
Personale non dip. - Prestazioni Cooperative sociali	4.673.609,41
Personale non dip. - Lav. Occas. E collaborazioni	363.413,59
Personale non dip. - Lav. autonomi	313.049,49
Personale Dipendente	3.782.203,75
TOTALE	9.132.413,59

COMPOSIZIONE DELLA SPESA PER IL PERSONALE

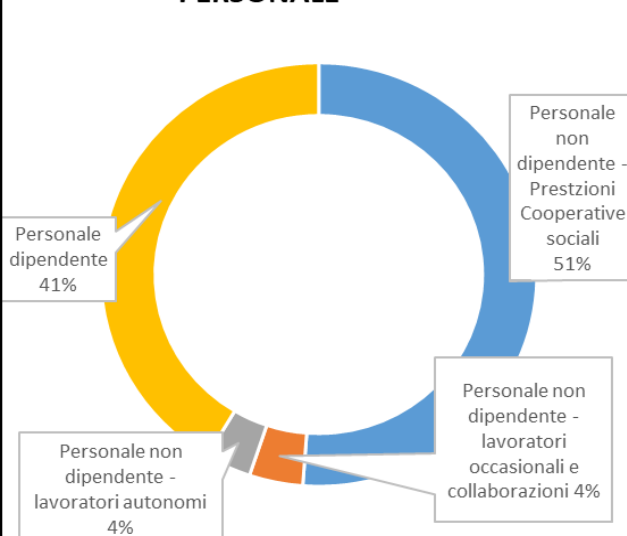

O.A.M.I. SEDE LEGALE:
 VIA DEL GHIRLANDAIO 56-FIRENZE
 Tel:055677250
 mail: sede@oami.it
 pec :oamisede@pec.it

• CONCLUSIONE

In questa nuova ottica di cambiamenti l'O.A.M.I. si pone alcuni obiettivi a medio –breve termine:

- **-L'ALLARGAMENTO DELLA BASE SOCIALE**, aumentando il numero dei soci e soci volontari;
- **-INCREMENTO DELLA RETE DI RELAZIONI E DI NETWORK**, ed in questa ottica di rafforzamento della collaborazione con altri settori dell'area sociale si collocano le prossime aperture di 3 esperienze riguardanti il "DOPO DI NOI "ed in particolare:
- **CASA ADRIANA**: Gruppi Appartamento per l'autonomia di disabili sito in Via Poggi 1 a Firenze in ATS con Corsorzio CORI e Associazione Matrix
- **CASA BEATRICE 2**: Gruppo Appartamento per autonomia dei disabili e realizzazione di laboratori diurni di simulazione di vita quotidiana ed attività abilitative, sito in Via Viggìù N° 1 Saltrio (VA)
- **CASA GIOVANNI BACCI** : Gruppo Appartamento per l'autonomia dei disabili sita in Via **Pomeria N° 105 Prato**.
- **-LA PROGETTAZIONE DI NUOVE ATTIVITA'** come risposta alle domande emergenti nell'assistenza alla persona

O.A.M.I. SEDE LEGALE:
VIA DEL GHIRLANDAIO 56-FIRENZE
Tel:055677250
mail: sede@oami.it
pec :oamisede@pec.it

- **ALLEGATO N°1 SCHEDE SERVIZI OAMI**

SERVIZI OFFERTI (semi residenziale)

APERTURA CENTRI DIURNI :

- **ALMENO 11 MESI L'ANNO;**
- **DAL LUNEDI AL VENERDI;**
- **8 ORE AL GIORNO.**

SERVIZI SOCIO SANITARI:

- Assistenza alla persona ;
- Aiuto alla somministrazione dei farmaci;
- Attività di animazione interne ed esterne ed interventi di carattere educativo/abilitativo in conformità al progetto individualizzato redatto da équipe multidisciplinare.

SERVIZI ALBERGHIERI:

- Servizio di ristorazione ;
- Servizio pulizia ambienti comuni;
- Trasporto se previsto dalla convenzione.

ALTRI SERVIZI

- Fornitura di presidi ed ausili secondo le normative

O.A.M.I. SEDE LEGALE:
VIA DEL GHIRLANDAIO 56-FIRENZE
Tel:055677250
mail: sede@oami.it
pec :oamisede@pec.it



Anno apertura: 1971

CONTATTI: Tel. 055.489222 email: casaelena @oami.it

CASA ELENA – C.A.P
Via Alessandro Levi 32 Firenze
COMUNITA'ALLOGGIO DISABILI



12 posti



Anno apertura: 1977

CONTATTI: Tel. 055.588382 email: casavincenzo@oami.it

CASA VINCENZO– C.A.P
Via di Lapo 8 – Firenze
COMUNITA'ALLOGGIO DISABILI



9 posti



Anno apertura: 1990

CONTATTI: Tel. 0574.606296 email: oami@casasimonepietro.it

CASA SIMONE PIETRO– C.A.P
Via Pacchiani 3 –Prato
COMUNITA'ALLOGGIO DISABILI



9 posti

O.A.M.I. SEDE LEGALE:
VIA DEL GHIRLANDAIO 56-FIRENZE
Tel:055677250
mail: sede@oami.it
pec :oamisede@pec.it



CASA MARGHERITA E GIUSEPPE BANDERA- C.A.P
Via Bonfiglioli, 102-Galcatello-PRATO
COMUNITA'ALLOGGIO DISABILI



24 posti

Anno apertura: 2006

CONTATTI: Tel. 0574.460839 oami@bandera.it



CENTRO OAMI "MARIA ASSUNTA"
Via C.da Montemagno 136/138-QUARRATA (PT)
COMUNITA'ALLOGGIO DISABILI e DIURNO



20 posti



20 posti

Anno apertura: 2001

CONTATTI: Tel. 0573.775476 email: quarrata@oami.it



CENTRO OAMI CASA EMILIO
BORGO SAN Jacopo 136-LIVORNO
COMUNITA'ALLOGGIO DISABILI e DIURNO



10 posti



18 posti

Anno apertura: CASA FAMIGLIA 1989- C.D.1993

CONTATTI: Tel. 0586-813861 email: livorno@oami.it

O.A.M.I. SEDE LEGALE:
VIA DEL GHIRLANDAIO 56-FIRENZE
Tel:055677250
mail: sede@oami.it
pec :oamisede@pec.it



Anno apertura: 1997

CENTRO OAMI SANT'ANTONIO
Via dell'Artificiere, 6- Baiano di Spoleto (PG)
COMUNITA'ALLOGGIO DISABILI E DIURNO



12 posti



12 posti

CONTATTI: Tel. 0743.539986 email: spoleto@oami.it



Anno apertura: 1996

CASA SANTA CHIARA
Via Galli, n° 15 - Faenza (RA)
COMUNITA'ALLOGGIO ANZIANI



18 posti

CONTATTI: Tel. 0546.31511 email: faenza@oami.it



Anno apertura: 1984

CASA SAN FRANCESCO
Via Galli, n° 15 - Faenza (RA)
CENTRO SOCIO RIABILITATIVO DISABILI



12 posti

CONTATTI: Tel. 0546.31511 email: faenza@oami.it

O.A.M.I. SEDE LEGALE:
VIA DEL GHIRLANDAIO 56-FIRENZE
Tel:055677250
mail: sede@oami.it
pec :oamisede@pec.it



Anno apertura: 1964

CASA SERENA - R.S.A
Piazzale A.Moro 5/6– Castelfranco-Piandiscò (AR)
MODULO BASE –ANZIANI NON AUTOSUFFICIENTI



20 posti



2 posti

CONTATTI: Tel. 055.960060 email: casaserena@oami.it



Anno apertura: 1986

CASA FILIPPO - R.S.A
Via di San Miniato–Castelfranco-Piandiscò (AR)
MODULO BASE –ANZIANI NON AUTOSUFFICIENTI



18 posti

CONTATTI: Tel. 055.960600 email: casafilippo@oami.it



Anno apertura: 2001

CASA SORELLE MIGLIORATI - R.S.A
Via Vittorio Emanuele 3/5 – Calcinaia (PI)
MODULO BASE –ANZIANI NON AUTOSUFFICIENTI



18 posti



2 posti

CONTATTI: Tel.0587.489400 email: casamigliorati.direzione@oami.it

O.A.M.I. SEDE LEGALE:
VIA DEL GHIRLANDAIO 56-FIRENZE
Tel:055677250
mail: sede@oami.it
pec :oamisede@pec.it



CENTRO OAMI ACQUI TERME
Via Morelli, n° 3 - Acqui Terme (AL)
RESIDENZA ASSISTENZIALE FLESSIBILE



20posti

Anno apertura: 1993

CONTATTI: Tel. 0144.322067 email: acqui@oami.it



CASA LAURA
Via Valverde, n° 26 - Masnago (VA)
COMUNITA'ALLOGGIO DISABILI



9 posti

Anno apertura: 1977

CONTATTI: Tel. 0332 email: casalaura@oami.it



CASA ELISA MARIA
Viale Aguggiari, n° 16 - Varese
CENTRO SOCIO-SANITARIO



9 posti

Anno apertura: 1997

CONTATTI: Tel. 0332.281730 email: casaelisa@oami.it

O.A.M.I. SEDE LEGALE:
VIA DEL GHIRLANDAIO 56-FIRENZE
Tel:055677250
mail: sede@oami.it
pec : oamisede@pec.it



CASA VALENTINO AMBU
Via S. Chiara 77 – Pirri (Ca)
R.S.A. PER ANZIANI



23 posti

Anno apertura: 2004

CONTATTI: Tel. 070.504804 email: sardegna@oami.it



CASA CONIUGI MEREU
Via Oberdan 5/e – Assemini (Ca)
R.S.A. PER ANZIANI- E DISABILI



15 posti

Anno apertura: 2009

CONTATTI: Tel. 070.504804 email: sardegna@oami.it



CASA GIULIA
Via Colombero, n°61 - Cusignana (TV)
COMUNITA'ALLOGGIO DISABILI



18 posti

CASA GIULIA 1 Anno apertura: 1997

CASA GIULIA 2 Anno apertura: 2012

CONTATTI: Tel. 0422.776931 email: giavera @oami.it

O.A.M.I. SEDE LEGALE:
VIA DEL GHIRLANDAIO 56-FIRENZE
Tel:055677250
mail: sede@oami.it
pec :oamisede@pec.it

ALLEGATO N°2 COME DIVENTARE ASSOCIATO O.A.M.I.

L'APPELLO DELL'“OAMI DI DON NARDI” CONTINUA ...

L'appello dell'OAMI di Don Nardi continua, oggi, più pressante che mai. La Provvidenza ci sollecita nuovi interventi a favore di chi è in necessità, ma le fila dei Soci Volontari della prima ora si diradano, andando a incrementare quelle dell'OAMI Celeste. L'OAMI per poter continuare a guidare “col cuore di Don Nardi” le proprie piccole Comunità ha bisogno di altri nuovi Soci, motivati dalla Carità, disponibili a condividere impegni e responsabilità, offrendo la propria esperienza professionale o familiare, un po' del proprio tempo, della propria vita a favore di chi ha meno.

Entra nella famiglia OAMI
diventa socio-volontario
per informazioni chiama 055677250
o scrivi a sede@oami.it



Le immagini ricordano DON NARDI, padre affettuoso, che ama i suoi “ragazzi” e si fa amare

O.A.M.I. SEDE LEGALE:
VIA DEL GHIRLANDAIO 56-FIRENZE
Tel:055677250
mail: sede@oami.it
pec :oamisede@pec.it

ALLEGATO N°3 DONARE IL 5X1000

mi dai il 5...x 1000 per l'O.A.M.I. di Don Nardi?

donare il 5x1000

- è un gesto che non costa nulla e vale moltissimo
- non è un'alternativa alla scelta dell'8 per mille
- è semplice
- possono farlo tutti

Come fare a destinare il 5 x 1000 all'O.A.M.I.?

O.A.M.I. Sede Via del Ghirlandaio 56 - Firenze
metti la tua firma e scrivi nell'apposito spazio
scrivendo **80015490487**

SCELTA PER LA DESTINAZIONE DEL CINQUE PER MILLE DELL'IRPEF
per scegliere, PERMINE PERDIE in UNO SOLO dei riquadri. Per ognuno della finalità è possibile indicare anche il codice fiscale di un soggetto beneficiario

<p>Scoprire ed valorizzare e dalle altre organizzazioni non lucrative di utilità sociale, delle associazioni di promozione sociale e delle associazioni e fondazioni riconosciute che operano nei settori di cui all'art. 10, c. 1, lett. a), del d.lgs. n. 460 del 1997.</p> <p>Firma: _____</p> <p>Codice fiscale del beneficiario prescelto: 80015490487</p>	<p>Risarcimento della ricerca scientifica e dell'innovazione</p> <p>Firma: _____</p> <p>Codice fiscale del beneficiario prescelto: _____</p>
<p>Risarcimento della ricerca sanitaria</p> <p>Firma: _____</p> <p>Codice fiscale del beneficiario prescelto: _____</p>	<p>Scoprire ed valorizzare e dalle altre organizzazioni non lucrative di utilità sociale, delle associazioni di promozione sociale e delle associazioni e fondazioni riconosciute che operano nei settori di cui all'art. 10, c. 1, lett. a), del d.lgs. n. 460 del 1997.</p> <p>Firma: _____</p> <p>Codice fiscale del beneficiario prescelto: _____</p>

O.A.M.I. SEDE LEGALE:
VIA DEL GHIRLANDAIO 56-FIRENZE
Tel:055677250
mail: sede@oami.it
pec :oamisede@pec.it

**OAMI – OPERA ASSISTENZA MALATI IMPEDITI ENTE
MORALE – ORGANISMO DI VOLONTARIATO**

con sede in 51021 FIRENZE (FI) VIA DEL GHIRLANDAIO, 56;

codice fiscale: 80015490487;

Registro del Volontariato di Firenze come da decreto PGRT numero 398 del 27.05.1994;

Personalità Giuridica numero 121 presso la Prefettura di Firenze; Onlus di diritto.

**RELAZIONE DI MISSIONE
AL BILANCIO CHIUSO IL 31.12.2021**

- 1) **LE INFORMAZIONI GENERALI SULL'ENTE LA MISSIONE PERSEGUITA E LE ATTIVITÀ DI INTERESSE GENERALE DI CU ALL'ART 5 RICHIAMATE NELLO STATUTO L'INDICAZIONE DELLA SEZIONE DEL REGISTRO UNICO NAZIONALE DEL TERZO SETTORE IN CUI L'ENTE È ISCRITTO E DEL REGIME FISCALE APPLICATO NONCHÉ LE SEDI E LE ATTIVITÀ SVOLTE:**

l'associazione è una "associazione riconosciuta" ai sensi degli articoli 14 e seguenti del codice civile , eretta in "ente morale " con D.P.R n 1098 del 27.07.1968 iscritta ai sensi del DPR 361 del 10.02.2000 al Registro delle Persone Giuridiche presso il Registro nazionale della Prefettura di Firenze con il numero 121, ed iscritta al numero 398 del registro delle "Organizzazioni di volontariato della Regione Toscana ai sensi della legge 266 del giorno 11.08.1991.

Sotto il profilo tributario l'associazione si inquadra nell'ambito degli "enti di tipo associativo con finalità agevolata (DPR n 917 del 22.12.1986 art 148 co. 8), e tra le

O.A.M.I. SEDE LEGALE:
VIA DEL GHIRLANDAIO 56-FIRENZE
Tel:055677250
mail: sede@oami.it
pec :oamisede@pec.it

organizzazioni non lucrative di utilità sociale "ONLUS" (d.Lgs n 460 del 04.12.1997 art 10)

L'associazione ha quindi in corso l'iscrizione al registro unico nazionale del terzo settore e fino a tale iscrizione è soggetta a quanto previsto al DLGS del 4.12.97 n. 460 e assume di diritto la qualifica di ONLUS

Finalità primaria dell'associazione è l'assistenza morale e materiale alla persona fisicamente o psichicamente malata, impedita disabile disadattata o comunque bisognosa di adeguata tutela o supporto in vista della sua promozione umana integrale nella costante fedeltà al messaggio del Vangelo e al Magistero della Chiesa Cattolica secondo le necessità dei tempi e dei luoghi.

In concreto l'associazione mira a perseguire lo scopo statutario operando in settori di attività di interesse generale di cui all'art. 5 del codice del terzo settore offrendo :

- servizi residenziali o semiresidenziali in strutture socio sanitarie o assistenziali per l'accoglienza permanente o temporanea di persone in situazioni differenziate di bisogno;
- servizi diurni (di supporto, soccorso, ascolto, riabilitazione)
- servizi di inserimento lavorativo e di reinserimento socio-familiare-riabilitativo-rieducativo.

L'associazione opera su territorio nazionale con 25 sedi diverse e precisamente:

- 1) Centro O.A.M.I. San Giuseppe – Via Morelli n. 3, 15011 Acqui Terme (AL) - composto da R.A.F. (Residenza Assistenziale Flessibile) e Centro Diurno;
- 2) Casa Giulia Martini – Via Colombero n. 61, 31040 Giavera del Montello (TV) – Comunità Alloggio Disabili;
- 3) CEOD (Centro Educativo Occupazionale Diurno) – Via Lavagei n.48, Giavera del Montello (TV);
- 4) Casa Maria Laura – Via Valverde n. 26, 21100 Masnago (VA) – Comunità Alloggio Disabili;
- 5) Casa Elisa Maria – Viale Aguggiari n. 16, 21100 Varese – Centro Socio Sanitario;
- 6) Casa Silvia – Via Rossini n. 2/4, 21050 Saltrio (VA) – Centro Socio Sanitario;
- 7) Centro San Francesco e Santa Chiara – Via Galli n. 15, 48018 Faenza (RA) – Comunità Alloggio Anziani;
- 8) Casa Margherita e Giuseppe Bandera – Via Bonfiglioli n. 102 – Località Galcetello, 59100 Prato – Comunità Alloggio Disabili;
- 9) Casa Simone Pietro – Via Pacchiani n.3, 59100 Prato – Comunità Alloggio Disabili;
- 10) Laboratorio Itaca – Via Pomeria n. 109, 59100 Prato – Centro Diurno Disabili;
- 11) Centro Emilio Cagidiaco – Borgo San Jacopo n. 136, 57100 Livorno – composto da Comunità Alloggio Disabili e Centro Diurno;
- 12) Centro Maria Assunta – Via C. da Montemagno n. 136/138, 51039 Quarrata (PT) - composto da Comunità Alloggio Disabili e Centro Diurno;

O.A.M.I. SEDE LEGALE:

VIA DEL GHIRLANDAIO 56-FIRENZE

Tel:055677250

mail: sede@oami.it

pec : oamisede@pec.it

CONVERSIONE DEI VALORI NON ESPRESSI ALL'ORIGINE IN MONETA AVENTE CORSO LEGALE NELLO STATO ; EVENTUALI ACCORPAMENTI ED ELIMINAZIONI DELLE VOCI DI BILANCIO RISPETTO AL MODELLO MINISTERIALE

Il presente bilancio d'esercizio, di cui la presente relazione di missione costituisce parte integrante, corrisponde alle risultanze delle scritture contabili regolarmente tenute ed è redatto nel rispetto del principio della chiarezza e con l'obiettivo di rappresentare in modo veritiero e corretto la situazione patrimoniale e finanziaria dell'ente e il risultato economico dell'esercizio.

Nella redazione del bilancio d'esercizio sono stati osservati i seguenti principi generali:

- la valutazione delle voci è stata fatta secondo prudenza e nella prospettiva della continuazione dell'attività,
- si è tenuto conto dei proventi e degli oneri di competenza dell'esercizio, indipendentemente dalla data dell'incasso e del pagamento;
- si è tenuto conto dei rischi e delle perdite di competenza dell'esercizio anche se conosciuti dopo la chiusura di questo;
- non vi sono elementi eterogenei ricompresi nelle singole voci;
- i criteri di valutazione non sono stati modificati rispetto a quelli adottati nel precedente esercizio;

Criteri applicati nella valutazione dei valori di bilancio

- la valutazione delle immobilizzazioni (immateriali e materiali) è avvenuta al costo di acquisto o di produzione o di provenienza;
- le immobilizzazioni (immateriali e materiali) sono state sistematicamente ammortizzate in relazione alla loro utilità residua.
- la valorizzazione dei crediti è stata fatta al valor nominale;

4

O.A.M.I. SEDE LEGALE:
VIA DEL GHIRLANDAIO 56-FIRENZE
Tel:055677250
mail: sede@oami.it
pec : oamisede@pec.it

- Nella voce "ratei e risconti attivi" sono iscritti i proventi di competenza dell'esercizio esigibili in esercizi successivi e i costi sostenuti entro la chiusura dell'esercizio ma di competenza di esercizi successivi; nella voce "ratei e risconti passivi" sono iscritti i costi di competenza dell'esercizio esigibili in esercizi successivi e i proventi percepiti entro la chiusura dell'esercizio ma di competenza di esercizi successivi. In tali voci sono state iscritte solo quote di costi e proventi comuni a due o più esercizi, l'entità dei quali varia in ragione del tempo
- I debiti sono iscritti al loro valore nominale-
- I ricavi ed i proventi, i costi e gli oneri sono stati indicati al loro valore contabile ma si è tenuto conto anche degli eventuali resi, degli sconti, degli abbuoni e dei premi, specificatamente indicati nelle due sezioni del Conto Economico.
- I costi e di i ricavi relativi al 2021 sono stati infine riclassificati nelle diverse aree come previsto dagli schemi di bilancio approvati per gli iscritti al RUNTS.
- La classificazione dei costi e dei ricavi è stata effettuata, laddove possibile, anche per l'esercizio 2020, anche se soprattutto per quanto riguarda i costi non è stato sempre possibile ripartire i dati per l'esercizio 2020.

4) MOVIMENTO DELLE IMMOBILIZZAZIONI SPECIFICANDO PER CIASCUNA VOCE IL COSTO EVENTUALI CONTRIBUTI RICEVUTI LE PRECEDENTI RIVALUTAZIONI AMMORTAMENTI E SVALUTAZIONI

Movimenti delle immobilizzazioni

Nel prospetto di seguito riportato sono indicate i movimenti delle immobilizzazioni materiali e immateriali, e le variazioni rispetto all'esercizio precedente.

O.A.M.I. SEDE LEGALE:
VIA DEL GHIRLANDAIO 56-FIRENZE
Tel:055677250
mail: sede@oami.it
pec : oamisede@pec.it

	31.12.2021	31.12.2020	variazione	
IMMOBILIZZAZIONI IMMATERIALI	€ 109.947	€ 170.550	-60.603	-35,53%
Applicazioni software	€ 20.104	€ 24.642	- 4.538	-18,42%
Spese beni di terzi	€ 89.843	€ 145.908	- 56.065	-38,42%
ALTRE IMMOBILIZZAZIONI IMMATERIALI	€ 109.947	€ 170.550	- 60.603	-35,53%

	31.12.2021	31.12.2020	variazione	
TERRENI E FABBRICATI	€ 24.451.945	€ 25.004.291	-552.347	-2,21%
TERRENI	€ 195.773	€ 241.040	- 45.267	-18,78%
IMMOBILI	€ 17.749.514	€ 17.970.709	- 221.195	-1,23%
TERRENI E FABBRICATI	€ 17.945.287	€ 18.211.748	- 266.461	-1,46%
IMMOBILI IN USO A TERZI	€ 5.263.056	€ 5.536.163	- 273.106	-4,93%
IMMOBILI IN USO A TERZI	€ 5.263.056	€ 5.536.163	- 273.106	-4,93%
IMPIANTI E MACCHINARI	€ 761.529	€ 798.986	- 37.456	-4,69%
ATTREZZATURE	€ 253.063	€ 254.082	- 1.019	-0,40%
ALTRI BENI	€ 229.009	€ 203.313	25.696	12,64%
MOBILI, ATTREZZATURE E ALTRI BENI	€ 1.243.601	€ 1.256.380	- 12.779	-1,02%

5) LE COMPOSIZIONI DELLE VOCI DI " COSTI DI IMPIANTO E DI AMPLIAMENTO" E " COSTI DI SVILUPPO NONCHÉ LE RAGIONI DELLA ISCRIZIONE ED I RISPETTIVI CRITERI DI AMMORTAMENTO

Non ci sono in bilancio costi di impianto e di ampliamento ne costi di sviluppo

6) L'AMMONTARE DEI CREDITI E DEI DEBITI DI DURATA RESIDUA SUPERIORE A CINQUE ANNI DEI DEBITI ASSISTITI DA GARANZIE REALI

I mutui ipotecari esistenti alla data di chiusura del bilancio con importi scadenti oltre cinque anni sono i seguenti:

C/C	MUTUI	RESIDUO AL 31/12/21	IMPORTO EROGATO	DATA STIPULA	DATA SCADENZA	importo superiore a cinque anni
1160 030002	1 Sede Centrale Mutuo Ipot. Intesa-Ubi I 4/1005804 T.Fisso	788.761,91	1.016.000,00	13/04/2017	2027	291.217,55
1160 030004	2 Sez. Sardegna - Mutuo Ipotecario BCC Cagliari	237.201,79	270.000,00	10/06/2020	2030	109.349,94
1160 030011	3 C. Emilio Li - Mutuo Fond. 2030 Banco Desio	204.737,80	230.000,00	18/09/2020	2030	91.851,98

O.A.M.I. SEDE LEGALE:

VIA DEL GHIRLANDAIO 56-FIRENZE

Tel:055677250

mail: sede@oami.it

pec :oamisede@pec.it

I mutui ipotecari esistenti alla data di chiusura del bilancio con scadenza entro cinque anni dalla data di chiusura del bilancio sono invece i seguenti oltre cinque anni sono i seguenti:

CONTO	MUTUI	RESIDUO AL 31/12/21	IMPORTO EROGATO	DATA STIPULA	DATA SCADENZA	importo superiore a cinque anni
110200010	Case Faenza - Mutuo Chirog. 1108881 BCC	28.347,54	50.000,00	16/09/2019	2024	
110200020	Case Acqui T. - Mutuo Chirog CR Asti 086/30140155	13.375,98	150.000,00	11/05/2017	2022	

Movimenti dei crediti

Nel prospetto di seguito riportato sono indicati i movimenti dei crediti dell'ente

	31.12.2021	31.12.2020	variazione	
CREDITI	€ 2.779.312	€ 2.606.981	172.332	6,61%
CREDITI ATTIVITA' ISTITUZIONALE VS ENTI	€ 1.810.258	€ 1.590.506	219.751	13,82%
CREDITI ATTIVITA' ISTITUZIONALE VS PRIVATI	€ 667.136	€ 645.995	21.141	3,27%
CREDITI V/CLIENTI	€ 2.477.394	€ 2.236.502	240.892	10,77%
CREDITI TRIBUTARI	€ 74.179	€ 63.626	10.554	16,59%
CREDITI TRIBUTARI	€ 74.179	€ 63.626	10.554	16,59%
CREDITI PER LOCAZIONI ATTIVE	€ 61.013	€ 131.052	-70.039	-53,44%
SPETTANZE EREDITA'	€ 96.160	€ 98.270	-2.110	-2,15%
DEPOSITI CAUZIONALI		€ 16.721	-16.721	-100,00%
CREDITI VERSO ALTRI	€ 70.566	€ 60.810	9.756	16,04%
CREDITI VERSO ALTRI	€ 227.739	€ 306.853	-79.114	-25,78%

Ritenendo opportuno dare all'interno della presente nota integrativa delle informazioni chiare, di seguito sono state riportate delle tabelle aggiuntive che esaminano in maniera più approfondita e analitica le voci di credito presenti in bilancio.

CREDITI V/CLIENTI

	31.12.2021	31.12.2020	Var.	
CREDITI ATTIVITA' ISTITUZIONALE VS ENTI	€ 1.810.258	€ 1.571.874	238.384	15,17%
ENTI PUBBLICI E PRIVATI	€ 1.810.258	€ 1.590.506	219.751	13,8%

	31.12.2021	31.12.2020	Var.	
CREDITI ATTIVITA' ISTITUZIONALE VS PRIVATI	€ 667.136	€ 645.995	21.141	3,27%
PRIVATI	€ 676.416	€ 666.132	10.284	1,5%
CLIENTI C/FT EM PRIVATI	€ 0	-€ 1.504		
FONDO SVALUTAZIONE CREDITI	-€ 9.280	-€ 18.633	9.353	-50,2%

7

O.A.M.I. SEDE LEGALE:

VIA DEL GHIRLANDAIO 56-FIRENZE

Tel:055677250

mail: sede@oami.it

pec :oamisede@pec.it

CREDITI VERSO ALTRI

	31.12.2021	31.12.2020	Var.	
CREDITI TRIBUTARI	€ 74.179	€ 63.626	10.554	16,6%
ERARIO C/ACCTI IRES	€ 27.422	€ 27.788	-366	-1,3%
ERARIO C/ACCTO IRAP	€ 46.343	€ 26.995	19.348	71,7%
CRED. SANIFICAZIONE	€ 0	€ 7.858	-7.858	-100,0%
CREDITI PER IMPOSTE DA COMPENSARE	€ 414	€ 984	-570	-57,9%

	31.12.2021	31.12.2020	Var.	
CREDITI VERSO ALTRI	€ 227.739	€ 306.853	-79.113	-25,8%
Inps c/compensazioni	€ 12.431	€ 1.967	10.464	1046362,0%
Inps c/compensaz. Cig	€ 14.502	€ 9.025	5.477	60,7%
CREDITI V/COMPAGNIE ASSICURATIVE	€ 11.002	€ 11.002	-	0,0%
CREDITI V/ OSPITI	€ 9.472	€ 7.676	1.796	23,4%
CREDITI PER LOCAZIONI ATTIVE	€ 61.013	€ 131.052	-70.039	-53,4%
CREDITI DIVERSI	€ 23.160	€ 47.553	-24.394	-51,3%
CREDITI PER GESTIONE EREDITA'	€ 96.160	€ 98.270	-2.110	-2,1%
Crediti per stipendi da recuperare	€ 0	€ 307	-307	-100,0%

Movimenti delle attività finanziarie e delle disponibilità liquide

Nel prospetto di seguito riportato sono indicati i movimenti delle disponibilità liquide dell'ente

	31.12.2021	31.12.2020	variazione	
Titoli	€ 1.275.939	€ 1.151.202	124.737	10,8%
Sede - Altri Titoli di stato	€ 60.626	€ 60.626	-	0,0%
Sede - Fondi investimento	€ 0	€ 47.997	-47.997	-100,0%
Sede - Anima Selection Prudente	€ 143.120	€ 0	143.120	-
Sede- Bpm An. Trag Crescita Italia	€ 0	€ 94.542	-94.542	-100,0%
Sede- Bpm Valori Resp Obb.Misto	€ 98.371	€ 98.159	212	0,2%
Sede- Bpm F.Anima Sforzesco Accum cerm	€ 334.659	€ 328.198	6.460	2,0%
Laura - Fdo Eurizon AM Obiet, Equilibrio	€ 58.176	€ 0	58.176	-
Laura - Fdo Eurizon AM Total Ret, Difens	€ 20.437	€ 0	20.437	-
Laura - Fdo Eurizon Euro Corp Bond h,p,	€ 69.851	€ 0	69.851	-
Laura - Ubi P. Portaf. Prud	€ 0	€ 21.440	-21.440	-100,0%
Laura - Ubi Euro Corp High Potential	€ 0	€ 71.829	-71.829	-100,0%
Laura- Ubi Obiett Equil Front R Eur Acc	€ 0	€ 54.704	-54.704	-100,0%
Faenza - Obbligazioni C. S.chiara	€ 55.000	€ 105.000	-50.000	-47,6%
Faenza - Cct	€ 29.970	€ 29.970	-	0,0%
Faenza - Bcc Picted Cred Select Ideas	€ 29.003	€ 28.478	525	1,8%
Faenza - Altri titoli	€ 120.000	€ 50.000	70.000	140,0%
Sile Migliorati - Altri titoli	€ 5.000	€ 5.000	-	0,0%
Sardegna - Altri Titoli	€ 2.000	€ 2.000	-	0,0%
Centro Acqui T. - F.do Eurizon Diver	€ 249.726	€ 153.260	96.467	62,9%
	31.12.2021	31.12.2020	variazione	
DEPOSITI BANCARI E POSTALI	€ 2.304.241	€ 1.521.532	782.709	51,4%
DANARO E VALORI IN CASSA	€ 41.523	€ 40.456	1.066	2,6%

8

O.A.M.I. SEDE LEGALE:
VIA DEL GHIRLANDAIO 56-FIRENZE
 Tel:055677250
 mail: sede@oami.it
 pec :oamisede@pec.it

7) LA COMPOSIZIONE DEI RATEI E DEI RISCONTI ATTIVI E PASSIVI E DELLA VOCE ALTRI FONDI DELLO STATO PATRIMONIALE

Movimenti dei Ratei e Risconti Attivi:

	31.12.2021	31.12.2020	variazione	
RATEI E RISCONTI ATTIVI	€ 31.320	€ 27.977	3.343	11,9%
Ratei attivi	€ 6.854	€ 3.260	3.594	110,2%
Risconti attivi	€ 24.466	€ 24.717 -	251	-1,0%

I ratei e risconti attivi riportano le movimentazioni dei costi da ripartire su due o più esercizi.

Movimenti dei debiti a medio lungo termine

	31.12.2021	31.12.2020	variazione	
DEBITI A MEDIO LUNGO TERMINE	€ 1.272.425	€ 1.362.996	-90.571	-6,6%
MUTUO CHIR.BCA SASSARI 30141063-VA		€ 5.540 -	5.540	-100,0%
MUTUO UBI 4/1005804 T.F.	€ 788.762	€ 788.762	-	0,0%
Mutuo Chirog CR Asti 086/30140155 Acqui	€ 13.376	€ 44.805 -	31.429	-70,1%
Mutuo Chirog, 1108881 Bcc-Faenza	€ 28.348	€ 38.136 -	9.789	-25,7%
Mutuo Fond scad 2030 B Desio - C Emilia	€ 204.738	€ 226.415 -	21.678	-9,6%
Mutuo Fondiario Banca di Cagliari 4249	€ 237.202	€ 259.337 -	22.136	-8,5%

La variazione della voce altri debiti a medio lungo termine pari a 90.571 è da attribuire al fisiologico rimborso delle rate dei mutui pluriennali stipulati dall'Ente e dalla sottoscrizione di due nuovi mutui pluriennali

Per rendere più completa e precisa l'analisi dei debiti a medio lungo termine si riporta in dettaglio a seguire anche il movimento del fondo TFR

	31.12.2021	31.12.2020	variazione	
FONDO PER T.F.R.	€ 313.406	€ 303.604	9.803	3,2%
F.DO T.F.R. DIPENDENTI	€ 313.406	€ 303.604	9.803	3,2%

Movimenti dei debiti a breve termine

	31.12.2021	31.12.2020	variazione	
DEBITI A BREVE TERMINE	€ 5.222.646	€ 4.972.958	249.689	5,0%
BANCHE C/C PASSIVI	€ 55.618	€ 45.569	10.048	22,1%
BANCHE ANTICIPI SU FATTURE	€ 110.494	€ 58.447	52.047	89,0%
DEBITI VERSO BANCHE A BT	€ 166.112	€ 104.017	62.095	59,7%
DEBITO V/SOVENTORI VARI	€ 170.316	€ 186.547 -	16.231	-8,7%
CREDITORI DIVERSI	€ 320.000	€ 270.000	50.000	18,5%
DEBITI VERSO ALTRI FINANZIATORI	€ 490.316	€ 456.547	33.769	7,4%
DEBITI V/FORNITORI	€ 1.292.782	€ 1.293.053 -	271	0,0%
FORNITORI PER FATTURE DA RICEVERE	€ 731.953	€ 627.339	104.614	16,7%
DEBITI VERSO FORNITORI	€ 2.024.735	€ 1.920.391	104.344	5,4%
ERARIO C/IRES	€ 27.422	€ 27.788 -	366	-1,3%
ERARIO C/IRAP	€ 46.343	€ 26.995	19.348	71,7%
DEBITI TRIBUT. PER IMPOSTE ESERCIZIO	€ 2.097	€ 2.097	-	0,0%
ALTRI DEBITI TRIBUTARI	€ 411.848	€ 371.547	40.302	10,8%
IRPEF COD. 1712-1713	€ 14.404	€ 4.654	9.750	209,5%
ERARIO C/RITENUTE DIPENDENTI	€ 454.871	€ 420.721	34.150	8,1%
ERARIO C/F24 SOSPESI COVID	€ 63.025	€ 134.408 -	71.383	-53,1%
COMP. VARIE DA MOD.730	€ 138	€ 138	-	0,0%
IRPEF COD. 1040	€ 14.782	€ 35.523 -	20.741	-58,4%
DEBITI TRIBUTARI A BT	€ 1.034.930	€ 1.023.872	11.059	1,1%
DEBITI PREVIDENZIALI	€ 307.836	€ 291.113	16.723	5,7%
DIPENDENTI C/RETRIBUZIONI	€ 515.547	€ 518.640 -	3.093	-0,6%
SINDACATI C/RITENUTE	€ 1.883	€ 1.967 -	84	-4,3%
GESTORI UTENZE C/ACQUISTI	€ 284	€ 1.172 -	889	-75,8%
DEBITI DIVERSI	€ 121.145	€ 108.184	12.961	12,0%
DEPOSITI CAUZ. SU LOCAZIONI ATTIVE	€ 21.265	€ 21.765 -	500	-2,3%
ALTRI DONATARI	€ 287.053	€ 287.053	-	0,0%
CAUZIONI RETTE OSPITI	€ 63.540	€ 51.040	12.500	24,5%
DEBITI V/ENTI PUBBLICI E PRIVATI	€ 185.858	€ 185.858	-	0,0%
DEBITO DA CESSIONE STIPENDIO	€ 929	€ 1.338 -	409	-30,5%
DEBITO PER 1/5 STIPENDIO PIGNORATO	€ 1.214	€ 0	1.214	-
ALTRI DEBITI	€ 683.171	€ 658.378	24.793	3,8%

I debiti tributari, di seguito indicati in maniera dettagliata nella tabella soprastante, sono in buona parte rappresentati da debiti di funzionamento ed ai residui dei debiti che l'ente non è riuscita a pagare nel corso dell'esercizio 2020, ma che sta versando nel 2021 e nel 2022 tramite l'istituto del ravvedimento e della rateazione laddove sia stata notificato il ruolo.

Nella voce altri debiti vengono accantonati tutti quei debiti che maturano in corso anno ma che per motivi di liquidità vengono saldati con pagamenti rateali. Tale voce si differenzia quindi dalla voce contabile creditori diversi, che accoglie invece gli acconti incassati dall'ente per la futura vendita di immobili già rilevata

10

O.A.M.I. SEDE LEGALE:
 VIA DEL GHIRLANDAIO 56-FIRENZE
 Tel:055677250
 mail: sede@oami.it
 pec :oamisede@pec.it

nell'esercizio contabile precedente per lo stesso importo.

Nella voce altri donatari è stata accantonata la somma relativa all'intera eredità Simoncelli L'O.A.M.I si è assunta l'onere di ripartire quanto dovuto ai diversi eredi come richiesto nei testamenti.

8) LE MOVIMENTAZIONI DELLE VOCI DEL PATRIMONIO NETTO

Tutte le riserve sono indisponibili come da statuto in quanto riservate alle finalità istituzionali dell'ente

Movimenti del patrimonio netto

	31.12.2021	31.12.2020	variazione	
TOTALE PATRIMONIO NETTO	€ 24.007.195	€ 24.052.316	-45.121	-0,2%
Donazioni, eredita', legati	€ 1.073.928	€ 766.390	307.538	40,1%
PATRIMONIO NETTO	€ 22.933.266	€ 23.285.926	-352.660	-1,5%
UTILE (PERDITA) DI ESERCIZIO	€ 11.520	-€ 332.571	344.091	-103,5%

Variazione dei ricavi e dei costi

Si passa ora ad analizzare le variazioni del conto economico riclassificato secondo le richieste del RUNTS, tenuto conto che, come già detto, per quanto riguarda i dati del 2020 non è stato sempre possibile riclassificare i dati secondo tutte le specifiche richieste, per cui il confronto è necessariamente non del tutto realistico

Si è cercato comunque di fornire i dettagli delle voci ritenute più significative di conto economico dell'ente, confrontandoli come detto con l'esercizio precedente:

	31.12.2021	31.12.2020	variazione	
costi per servizi da attività di interesse	€ 6.103.618	€ 6.217.917	-114.299	-1,8%
Energia elettrica	€ 175.005	€ 139.430	35.576	25,5%
Acqua	€ 80.134	€ 90.746	-10.612	-11,7%
Gas e riscaldamento	€ 192.040	€ 185.983	6.056	3,3%
Spese telefoniche fisse e mobili	€ 27.181	€ 37.282	-10.101	-27,1%
Spese viaggi e trasferte	€ 15.313	€ 14.627	686	4,7%
Spese postali	€ 1.722	€ 7.436	-5.714	-76,8%
Acquisti e servizi per ospiti	€ 6.477	€ 3.720	2.756	74,1%
Periodico vita nostra	€ 8.259	€ 5.077	3.182	62,7%
Costi sicurezza immobile	€ 23.589	€ 22.826	763	3,3%
Costi sicurezza personale dip. e varie	€ 37.961	€ 27.790	10.171	36,6%
Controlli HCCP e legionella	€ 22.988	€ 19.405	3.583	18,5%
Rifiuti speciali	€ 19.437	€ 13.281	6.156	46,4%
Verifica e manutenz. Estintori	€ 11.800	€ 10.397	1.403	13,5%
Prestaz. Cooperative soc. e assoc.	€ 4.673.609	€ 4.697.659	-24.050	-0,5%
Pulizia locali	€ 4.168	€ 12.795	-8.627	-67,4%
Assistenza tecnica in abbonamento	€ 51.752	€ 53.685	-1.933	-3,6%
Man. e rip. Immobili	€ 92.552	€ 122.826	-30.274	-24,6%
Man. e rip. Beni mobili e attr/impianti	€ 22.309	€ 27.484	-5.174	-18,8%
Man. e rip. Autoveicoli/bici	€ 26.177	€ 16.652	9.525	57,2%
Man. e rip. Beni di terzi	€ 14.325	€ 35.570	-21.245	-59,7%
Man.giardini e orti	€ 17.674	€ 20.884	-3.210	-15,4%
Consulenze	€ 40.898	€ 43.484	-2.587	-5,9%
Polizze ass. Immobili	€ 10.551	€ 20.560	-10.009	-48,7%
Polizze ass. Automezzi e motoveicoli	€ 31.082	€ 33.374	-2.292	-6,9%
Polizze ass. Volontari-conducent	€ 7.505	€ 5.141	2.364	46,0%
Polizze resp.civ.terzi	€ 4.710	€ 8.073	-3.363	-41,7%
Prestazioni Medico Sanitarie	€ 313.050	€ 318.472	-5.422	-1,7%
Prestazioni occasionali	€ 34.295	€ 42.168	-7.873	-18,7%
Oneri servizi bancari e postali	€ 17.116	€ 22.187	-5.071	-22,9%
Elaborazione dati	€ 69.017	€ 85.185	-16.168	-19,0%
altre spese per servizi	€ 50.923	€ 73.720	-22.797	-30,9%

Non risultano scostamenti significativi rispetto all'esercizio precedente.

	31.12.2021	31.12.2020	variazione	
costi per ammortamenti da attività di interesse	€ 591.707	€ 219.470	372.237	169,6%
Piccole sps beni patrimoniali	€ 40.370	€ 35.743	4.627	12,9%
Ammort. sps beni terzi	€ 56.065	€ 27.234	28.830	105,9%
Ammort. immob.strumentali	€ 341.526	€ 52.600	288.926	549,3%
Ammort. immob. in conc.plur.	€ 41.755	€ 53.864	-12.109	-22,5%
Ammort. baracche e tettoie	€ 1.227	€ 0	1.227	-
Ammort. attrezz. e impianti	€ 57.124	€ 9.776	47.348	484,3%
Ammort. mobili e arredi	€ 13.103	€ 12.059	1.045	8,7%
Ammort. macch. elettr. da ufficio	€ 3.355	€ 3.155	201	6,4%
Ammort. mob.e macch.da ufficio	€ 74	€ 382	-309	-80,7%
Ammort. Autoveicoli	€ 36.787	€ 24.657	12.130	49,2%
Ammort. mezzi agricoli	€ 320	€ 0	320	-

Gli ammortamenti 2020 erano stati parzialmente ridotti come previsto dal DL Agosto

	31.12.2021	31.12.2020	variazione	
Contributi da Enti pubblici	€ 94.845	€ 74.853	19.993	26,7%
Contrib Comuni-Province-Regioni-Minister	€ 53.109	€ 62.555	-9.446	-15,1%
Contributo sps Sanificaz. e Dpi e varie	€ 19.396	€ 7.858	11.538	146,8%
Diritti e indennita'	€ 20.780	€ 2.840	17.940	631,7%
Contributi Progetti di Utilità Sociale	€ 1.560	€ 1.599	-40	-2,5%
	31.12.2021	31.12.2020	variazione	
Proventi da contratti con enti pubblici	€ 6.307.317	€ 5.764.412	542.905	9,4%
Rette da Asl	€ 4.129.916	€ 3.745.010	384.906	10,3%
Rette da Comuni	€ 1.361.451	€ 1.299.007	62.444	4,8%
Rette Altri Enti	€ 635.477	€ 650.574	-15.097	-2,3%
Rette gest. Ats	€ 15.385	€ 69.821	-54.436	-78,0%
Integ-Ristori-Indenn Rette Covid	€ 165.088	€ 0	165.088	-

I ricavi ed i contributi ricevuti da enti pubblici sono già pubblicati anche sul sito della associazione, come richiesto dal decreto Trasparenza (commi 125-129 dell'art. 1 della legge 4 agosto 2017, n. 124) e sono riportati in dettaglio in calce al presente documento.

L'incremento è dovuto alla ripresa dell'attività rispetto al periodo covid e all'incremento dei ristori COVID.

9) UNA INDICAZIONE DEGLI IMPEGNI DI SPESA O DI REINVESTIMENTO DI FONDI O CONTRIBUTI RICEVUTI CON FINALITÀ SPECIFICHE

non esistono impegni di spesa o di reinvestimento di fondi o contributi ricevuti con finalità specifiche.

Elenco dei contributi pubblici ricevuti

Ai sensi del disposto di cui ai commi 125-129 dell'art. 1 della legge 4 agosto 2017, n. 124, si ritiene utile riportare anche nel presente bilancio l'elenco dei contributi pubblici già pubblicati sul sito internet aziendale nei tempi di legge:

CONTRIBUTI ENTI PUBBLICI PER RETTE 2021

ASC INSIEME	51.890,00
ASCA ASS.SOCIO ASS.DEI COM.DELL'ACQUESE	10.792,50
ASL 12 BIELLA	19.859,65
ASL 2 UMBRIA	348.446,74
ASL ALESSANDRIA	558.925,56
ASL NOVARA	20.391,30
ASL ROMA 2	20.488,45
ASL TO 5 Chieri	18.832,00
ASL19 ASTI DIST SERV SOC	65.081,16
ATS BRIANZA-DIPART. ASSI	25.334,65
ATS CITTA METROPOLITANA DI MILANO	15.452,44
ATS INSUBRIA	123.709,70
ATS SARDEGNA	104.634,40
AZ.ULSS N°2 MARCA TREVIGIANA	674.985,13
AZIENDA USL 1 UMBRIA	20.093,22
AZIENDA USL 4 VENETO ORIENTALE	12.767,70
AZIENDA USL TOSCANA CENTRO	1.630.407,87
AZIENDA USL TOSCANA NORD OVEST	492.736,41
AZIENDA USL TOSCANA SUD EST	413.039,38
CISA - ASTI SUD	8.801,69
CISA 12 -Consorzio Intercomunale Socio-Assistenziale	15.291,20
CISI-CONSORZIO ISONTINO SERVIZI INTEGRATI	18.736,00
CISSABO CONSORZIO INTER.DEI SERVIZI SOCIOASSISTENZ	7.840,92
CISSACA-CONSORZIO INTERC COMUNI ALESSANDRINO	29.231,52
COMUNE DI ALASSIO	2.209,74
COMUNE DI ARCISATE	15.393,75
COMUNE DI BUSTO ARSIZIO	14.966,75
COMUNE DI CADEGLIANO VIGONAGO	25.215,08
COMUNE DI CAPANNORI	13.306,45
COMUNE DI CARATE BRIANZA	9.047,35
COMUNE DI CARLOFORTE	6.176,17
COMUNE DI CASTELFRANCO PIANDISCO'	9.636,52
COMUNE DI CASTIGLIONE OLONA	7.490,89
COMUNE DI CAVRIGLIA	7.864,52
COMUNE DI CISLAGO	40.370,31
COMUNE DI CLIVIO	18.111,48

COMUNE DI COMERIO	13.000,00
COMUNE DI CONEGLIANO	12.860,00
COMUNE DI FIRENZE	104.837,62
COMUNE DI GERENZANO	25.856,00
COMUNE DI GONNOSFANADIGA	26.400,00
COMUNE DI LIVORNO	121.141,33
COMUNE DI LORO CIUFFENNA	6.770,08
COMUNE DI MESENZANA	31.624,64
Comune di Milano - Direzione Welfare e Salute Area	116.060,42
COMUNE DI PIEVE DI SOLIGO	18.858,00
COMUNE DI S. GIOVANNI VALDARNO	2.121,58
COMUNE DI SAN REMO	10.236,00
COMUNE DI SEREGNO	2.920,74
COMUNE DI SOLBIATE OLONA	34.909,00
COMUNE DI VARESE	43.684,00
COMUNE DI VIDOR	18.958,65
COMUNE DI VILLASALTO	26.000,00
COMUNE MARENO DEL PIAVE	18.858,00
COMUNE PORTOGRUARO	13.796,00
COMUNITA' MONT."SUOL D'ALERAMO"	27.915,65
FONDAZIONE TERRITORI SOCIALI ALTA VAL D'ELSA	7.302,89
SOC SALUTE F.NA NORD OVEST	4.449,99
SOCIETA' DELLA SALUTE VALDINIEVOLE	47.800,40
SOCIETA SALUTE PISTOIESE	369.359,85
UN.MONTANA COMUNI DELLA VALTIBERINA	2.288,55
UNIONE DELLA ROMAGNA FAENTINA	1.000,00
UNIONE MONTANA SUOL D'ALERAMO.	88.538,64
UNIONE OVEST LAGO VARESE	28.835,00
Totale complessivo	6.103.941,63

CONTRIBUTI DA REGIONI COMUNI**PROVINCE MINISTERI**

ASL TOSCANA SUD EST	2.814,24
COMUNE DI LIVORNO	2.000,00
COMUNE VARESE	44.607,06
MINISTERO DELLA CULTURA	1.198,00
REGIONE PIEMONTE	1.589,50
REGIONE SARDEGNA	900,00
Totale complessivo	53.108,80

CONTRIBUTI PER FINANZIAMENTO**PROGETTI VARI**

AZIENDA USL TOSCANA NORI	19750
REGIONE TOSCANA	1560
Totale complessivo	21.310,00

5 X MILLE 2021

CONTR. ANNO 2020 19.376,74

Totale complessivo 19.376,74**10) DESCRIZIONE DEI DEBITI PER EROGAZIONI LIBERALI CONDIZIONATE**

fra i conti dell'associazione è possibile notare una voce contabile particolare "Altri Donatori", che accoglie somme incassate dall'ente che non sono però di sua effettiva spettanza. Si tratta di somme che l'OAMI ha riscosso per velocizzare le operazioni di incasso delle quote a lei effettivamente spettanti in seguito a successioni in particolare:

- successione Simoncelli: il de cuius aveva sottoscritto più di un testamento, scelta che ha creato non pochi problemi e che vede gli eredi coinvolti in una serie di pratiche legali. L'associazione ha incassato nel 2014 non solo la sua quota parte ma anche quella che dovrà essere devoluta agli eredi una volta concluse le cause paria a complessivi euro 746.691,63 a marzo del 2015 ha versato agli eredi euro 199.638,98, e a febbraio 2018 euro 260.000,00. Rimangono pertanto nel bilancio dell'ente al 31.12.2021 ancora euro 287.052,65

11) UNA DESCRIZIONE DELLA NATURA DELLE EROGAZIONI LIBERALI RICEVUTE

l'ente ha ricevuto nel corso del 2021 euro 214.249,41 di erogazioni liberali complessive. Si tratta di offerte liberamente versate all'associazione da soggetti diversi meglio riclassificati nella tabella sottostante

Soggetto erogante	importo erogazione liberale
ASSOCIAZIONI	50.670,24
BANCHE	3.000,00
C.R. SPOLETO	15.000,00
DIOCESI DI CAGLIARI	17.000,00
PERS. FISICHE	98.779,17
SOCIETA'	29.800,00
totale	214.249,41

12) IL NUMERO MEDIO DEI DIPENDENTI RIPARTITO PER CATEGORIA IL NUMERO DEI VOLONTARI ISCRITTI NEL REGISTRO DEI VOLONTARI

Per calcolare il numero medio dei dipendenti dell'associazione si è ricorso al calcolo dell'U.L.A (Unità Lavorativa per Anno) come richiesto dalla normativa vigente. *"Il numero di posti di lavoro corrisponde al numero di unità lavoro/anno (ULA), cioè al numero di lavoratori subordinati occupati a tempo pieno per un anno; il lavoro a tempo parziale e il lavoro stagionale sono frazioni di ULA".*

L'U.L.A dell'associazione per l'anno 2021 corrisponde a 87,32 e può essere suddiviso per categorie come riportato nella tabella sottostante

Categoria	ULA
impiegato	43,11
operaio	44,21
totale	87,32

I volontari iscritti nel registro dei volontari dell'associazione sono 408.

A causa della pandemia gli accessi dei volontari alle strutture sono stati fortemente limitati. L'organo direttivo dell'ente nel pieno rispetto dei D.M che si sono succeduti ha ritenuto doveroso, per tutelare nel migliore di modi gli assistiti riducendo al minimo il rischio di un eventuale contagio, sospendere molte attività svolte solitamente dai volontari quali per esempio quelle di animazione religiosa, di intrattenimento ricreativo, ecc.

Il calcolo degli oneri figurativi relativi per il 2021 può essere così stimato:

ANNO 2021 MONTE ORE ANNUO VOLONTARI		
Struttura	Ore annue	costo annuo €
Centro S. Giuseppe – Acqui	2496	43.879,68
Casa Elisa – Varese	1560	27.424,80
Casa Silvia – Saltrio (VA)	1040	18.283,20
Casa Giulia – Cusignana (TV)	2080	36.566,40
Centro Faenza	1872	32.909,76
Casa Vincenzo - Firenze	936	16.454,88
Casa Elena - Firenze	936	16.454,88
Casa Simone - Prato	936	16.454,88
Centro M. Assunta - Quarrata	1560	27.424,80
Casa Migliorati – Calcinaia (PI)	1248	21.939,84
Casa Filippo – Piandiscò (AR)	416	7.313,28
Centro Estivo	3120	46.800,00
Casa S. Antonio – Spoleto (PG)	1248	21.939,84
Sezione Sardegna	3536	62.162,88
Sede Centrale – Firenze	4971	102.393,54
		498.402,66

13) **COMPENSI SPETTANTI AGLI ORGANI ESECUTIVI E DI CONTROLLO**

Le cariche degli organi esecutivi e di controllo sono gratuite

14) **PROSPETTO DEGLI ELEMENTI PATRIMONIALI E FINANZIARI DESTINATI AD UNO SPECIFICO AFFARE**

Non ci sono in bilancio elementi patrimoniali e finanziari destinati ad uno specifico affare

15) **LE OPERAZIONI REALIZZATE CON PARTI CORRELATE**

Non ci sono in bilancio operazioni realizzate con parti correlate

16) LA PROPOSTA DI DESTINAZIONE DELL'AVANZO

Termina qui la nostra analisi al Bilancio ora sottopostovi proponendoci in sede di assemblea di fornire tutti i chiarimenti e delucidazioni che ci verranno richiesti.

Vi invitiamo pertanto all'approvazione del Bilancio al 31 dicembre 2021, con il Conto Economico e la presente Nota integrativa e di riportare a nuovo l'utile di esercizio.

Firenze, -.....

Il presidente

(prof. Anna Maria Maggi)